Разработка ER диаграммы

Разработаем ER диаграмму на основании данных из представленных таблиц Excel

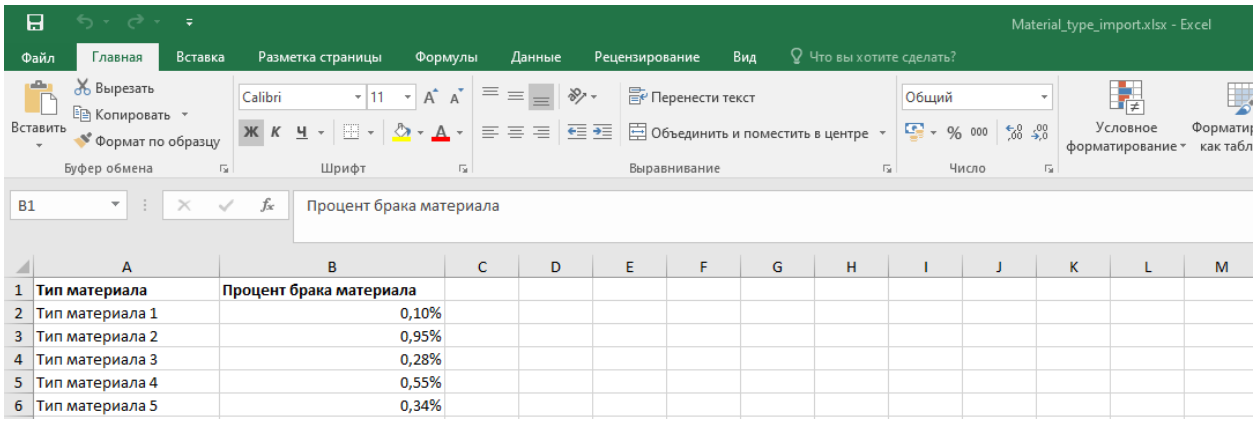

	A	B
1	**Тип материала**	**Процент брака материала**
2	Тип материала 1	0,10%
3	Тип материала 2	0,95%
4	Тип материала 3	0,28%
5	Тип материала 4	0,55%
6	Тип материала 5	0,34%

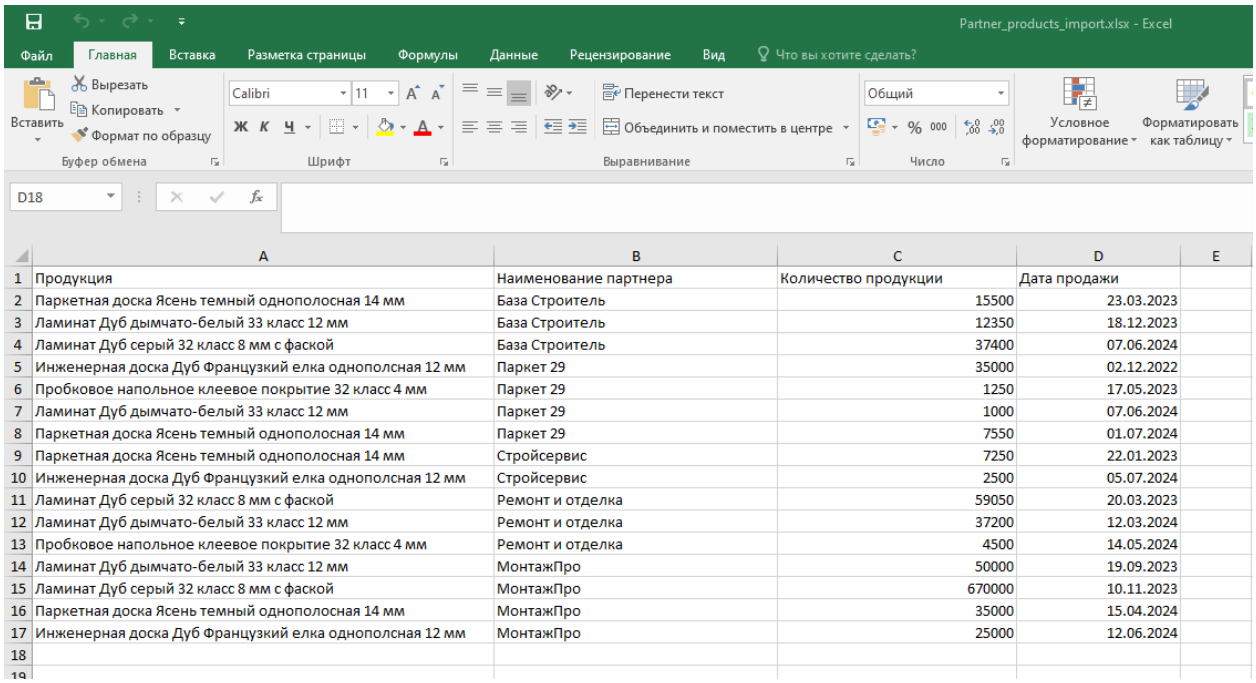

	A	B	C	D
1	Продукция	Наименование партнера	Количество продукции	Дата продажи
2	Паркетная доска Ясень темный однополосная 14 мм	База Строитель	15500	23.03.2023
3	Ламинат Дуб дымчато-белый 33 класс 12 мм	База Строитель	12350	18.12.2023
4	Ламинат Дуб серый 32 класс 8 мм с фаской	База Строитель	37400	07.06.2024
5	Инженерная доска Дуб Французкий елка однополсная 12 мм	Паркет 29	35000	02.12.2022
6	Пробковое напольное клеевое покрытие 32 класс 4 мм	Паркет 29	1250	17.05.2023
7	Ламинат Дуб дымчато-белый 33 класс 12 мм	Паркет 29	1000	07.06.2024
8	Паркетная доска Ясень темный однополосная 14 мм	Паркет 29	7550	01.07.2024
9	Паркетная доска Ясень темный однополосная 14 мм	Стройсервис	7250	22.01.2023
10	Инженерная доска Дуб Французкий елка однополсная 12 мм	Стройсервис	2500	05.07.2024
11	Ламинат Дуб серый 32 класс 8 мм с фаской	Ремонт и отделка	59050	20.03.2023
12	Ламинат Дуб дымчато-белый 33 класс 12 мм	Ремонт и отделка	37200	12.03.2024
13	Пробковое напольное клеевое покрытие 32 класс 4 мм	Ремонт и отделка	4500	14.05.2024
14	Ламинат Дуб дымчато-белый 33 класс 12 мм	МонтажПро	50000	19.09.2023
15	Ламинат Дуб серый 32 класс 8 мм с фаской	МонтажПро	670000	10.11.2023
16	Паркетная доска Ясень темный однополосная 14 мм	МонтажПро	35000	15.04.2024
17	Инженерная доска Дуб Французкий елка однополсная 12 мм	МонтажПро	25000	12.06.2024
18				

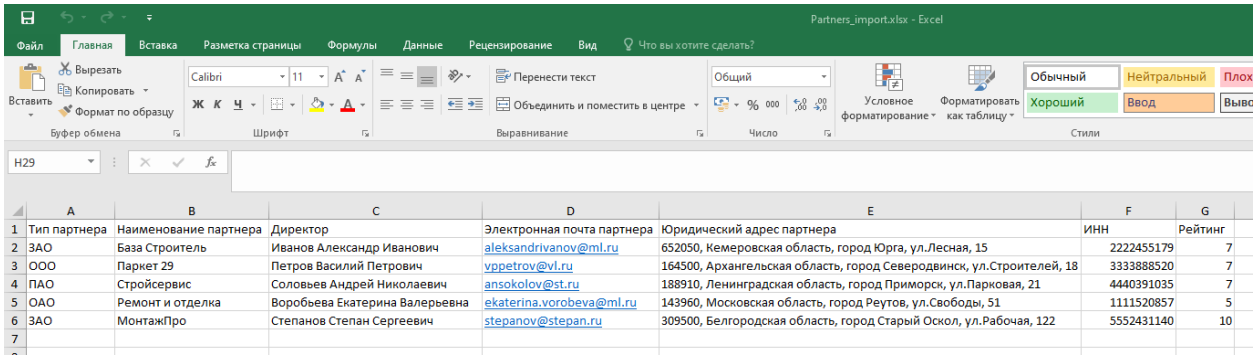

	A	B	C	D	E	F	G
1	Тип партнера	Наименование партнера	Директор	Электронная почта партнера	Юридический адрес партнера	ИНН	Рейтинг
2	ЗАО	База Строитель	Иванов Александр Иванович	aleksandrivanov@ml.ru	652050, Кемеровская область, город Юрга, ул.Лесная, 15	2222455179	7
3	ООО	Паркет 29	Петров Василий Петрович	vppetrov@vl.ru	164500, Архангельская область, город Северодвинск, ул.Строителей, 18	3333888520	7
4	ПАО	Стройсервис	Соловьев Андрей Николаевич	ansokolov@st.ru	188910, Ленинградская область, город Приморск, ул.Парковая, 21	4440391035	7
5	ОАО	Ремонт и отделка	Воробьева Екатерина Валерьевна	ekaterina.vorobeva@ml.ru	143960, Московская область, город Реутов, ул.Свободы, 51	1111520857	5
6	ЗАО	МонтажПро	Степанов Степан Сергеевич	stepanov@stepan.ru	309500, Белгородская область, город Старый Оскол, ул.Рабочая, 122	5552431140	10
7							

Product_type_import.xlsx - Excel

	A	B
1	Тип продукции	Коэффициент типа продукции
2	Ламинат	2,35
3	Массивная доска	5,15
4	Паркетная доска	4,34
5	Пробковое покрытие	1,5

Products_import.xlsx - Excel

	A	B	C	D
1	**Тип продукции**	**Наименование продукции**	**Артикул**	**Минимальная стоимость для партнера**
2	Паркетная доска	Паркетная доска Ясень темный однополосная 14 мм	8758385	4456,90
3	Паркетная доска	Инженерная доска Дуб Французкий елка однополсная 12 мм	8858958	7330,99
4	Ламинат	Ламинат Дуб дымчато-белый 33 класс 12 мм	7750282	1799,33
5	Ламинат	Ламинат Дуб серый 32 класс 8 мм с фаской	7028748	3890,41
6	Пробковое покрытие	Пробковое напольное клеевое покрытие 32 класс 4 мм	5012543	5450,59
7				
8				

Проанализировав данные таблицы можно предложить следующую ER диаграмму

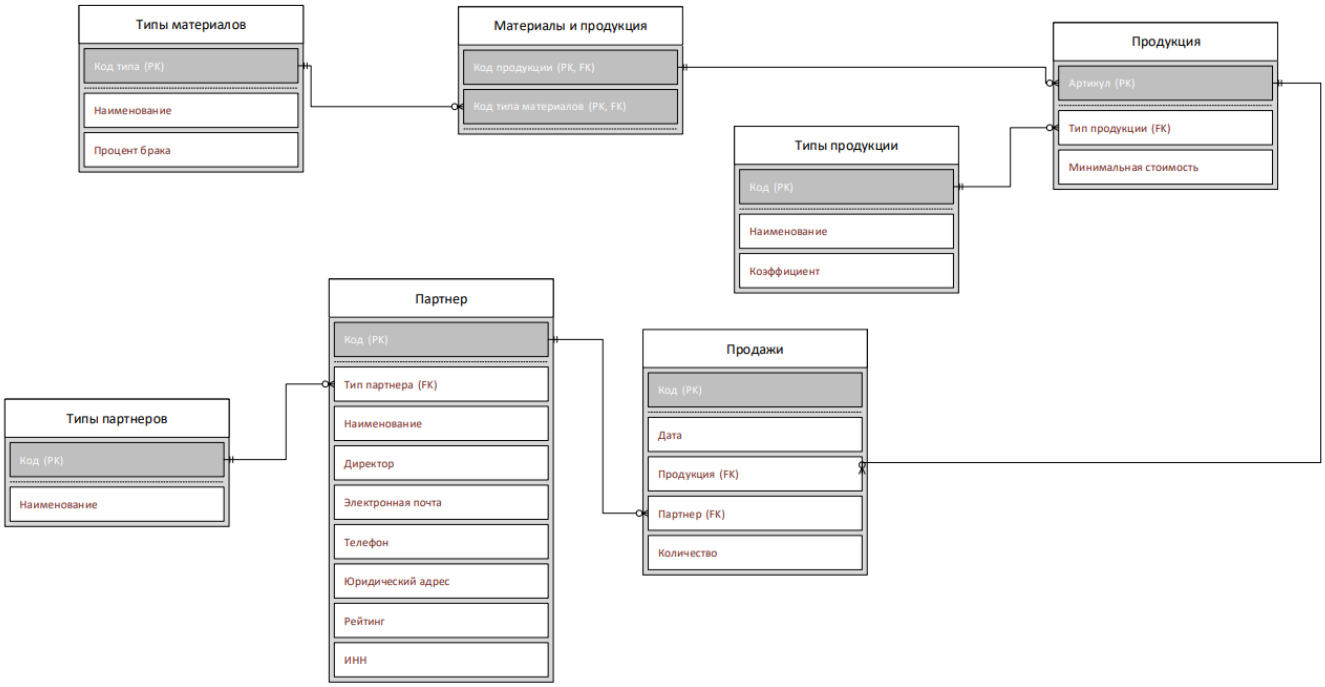

Применительно к 1С сущности будут созданы при помощи следующих объектов конфигурации:

Справочники - это объект конфигурации (каталог) для хранения однотипных данных со списочной структурой, служит хранилищем информации. Например: контрагенты (поставщики, покупатели), номенклатура (товары, услуги, материалы), сотрудники)

Документ - это объект конфигурации, фиксирующий факт хозяйственной операции или событие в жизни предприятия. Обязательно имеет время, когда произошло то или иное событие. Например: продажа, прием на работу, прием на склад и т.д.

Перечисление - это объект конфигурации, предназначенный для хранения фиксированного набора значений, которые не меняются в процессе работы пользователей (Например: («На согласовании», «В работе», «Закрыт»); («Без НДС», «10 %», «20 %»); («ОАО», «ПАО», «ООО») и т.д.

1. Типы материалов – Справочник
2. Продукция – Справочник
3. Типы продукции – Справочник
4. Партнеры – Справочник
5. Материалы и продукция – Табличная часть Справочника Продукция (в таб.части один реквизит - >Материалы – ссылка на Типы материалов)
6. Продажи – Документ
7. Типы партнеров – Перечисление

Создаем по разработанной диаграмме конфигурацию:

! Обращаем внимание на типы данных. Типы данных могут быть также ссылочными (например, на другой справочник)

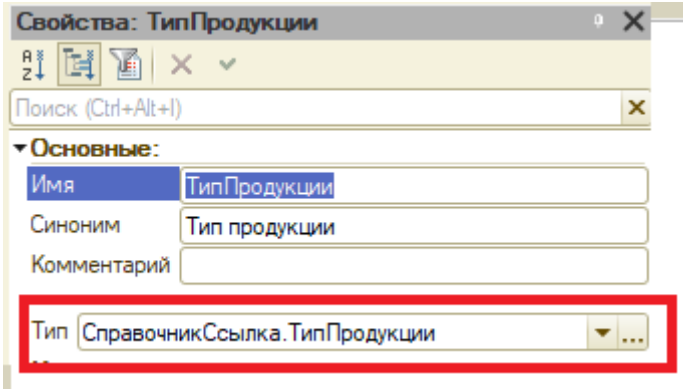

! Помним, что при создании объекта конфигурации, объект по умолчанию уже имеет стандартные реквизиты, которые можно использовать. Например, в справочнике стандартными реквизитами являются код и наименование

(название партнера указываем в стандартном реквизите наименование, отдельно не создаем)

! Все имена пишем слитно, новое слово с большой буквы. Например: ТипыПартнеров. При необходимости в поле синоним пишем то название, которое должен увидеть пользователь (здесь пробелы допускаются)

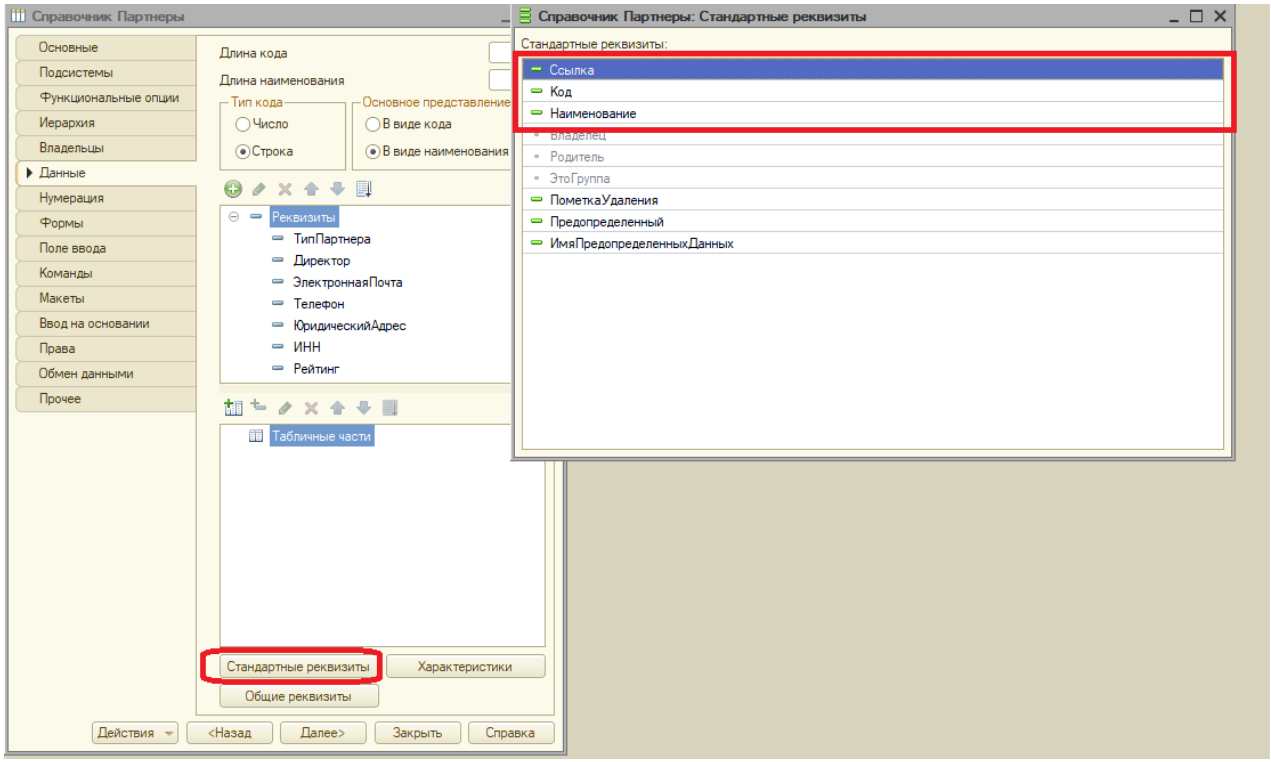

Ниже получившаяся конфигурация:

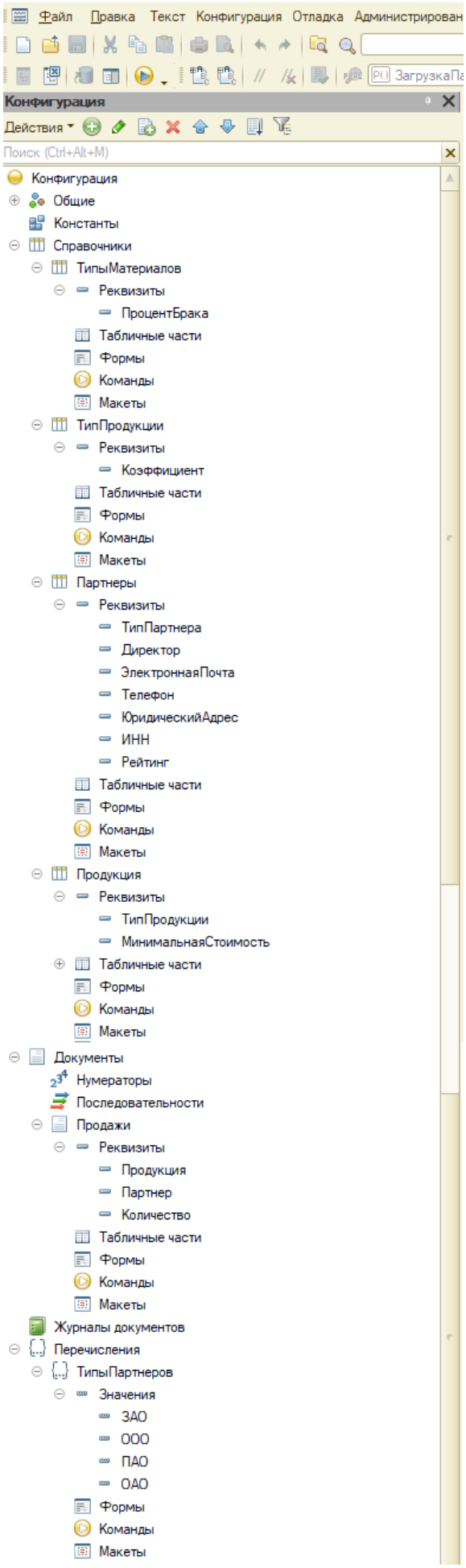
Файл Правка Текст Конфигурация Отладка Администрирован
Конфигурация
Действия
Поиск (Ctrl+Alt+M)
Конфигурация
Общие
Константы
Справочники
ТипыМатериалов
Реквизиты
ПроцентБрака
Табличные части
Формы
Команды
Макеты
ТипПродукции
Реквизиты
Коэффициент
Табличные части
Формы
Команды
Макеты
Партнеры
Реквизиты
ТипПартнера
Директор
ЭлектроннаяПочта
Телефон
ЮридическийАдрес
ИНН
Рейтинг
Табличные части
Формы
Команды
Макеты
Продукция
Реквизиты
ТипПродукции
МинимальнаяСтоимость
Табличные части
Формы
Команды
Макеты
Документы
Нумераторы
Последовательности
Продажи
Реквизиты
Продукция
Партнер
Количество
Табличные части
Формы
Команды
Макеты
Журналы документов
Перечисления
ТипыПартнеров
Значения
ЗАО
ООО
ПАО
ОАО
Формы
Команды
Макеты

Таблица пользователи

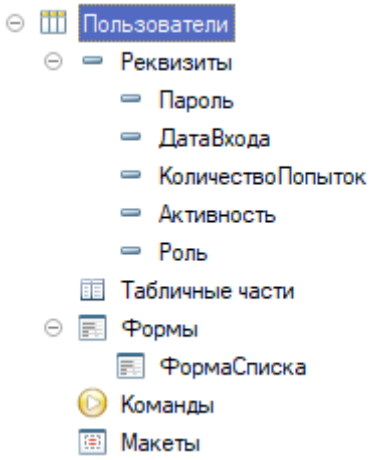

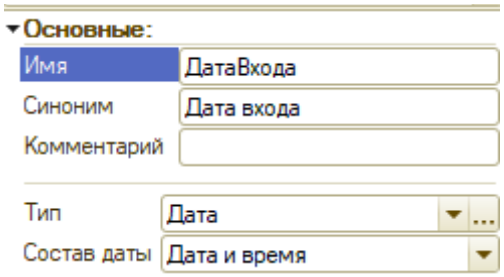

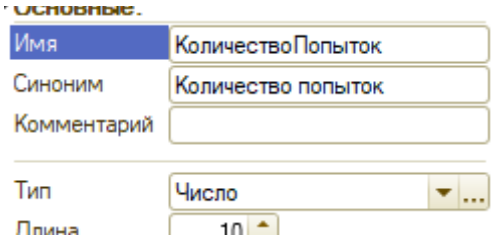

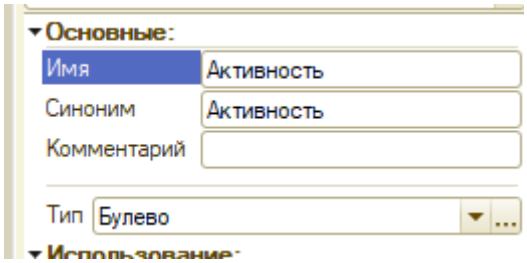

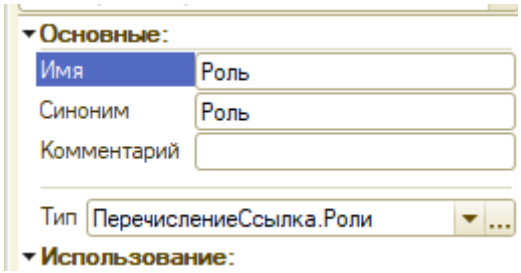

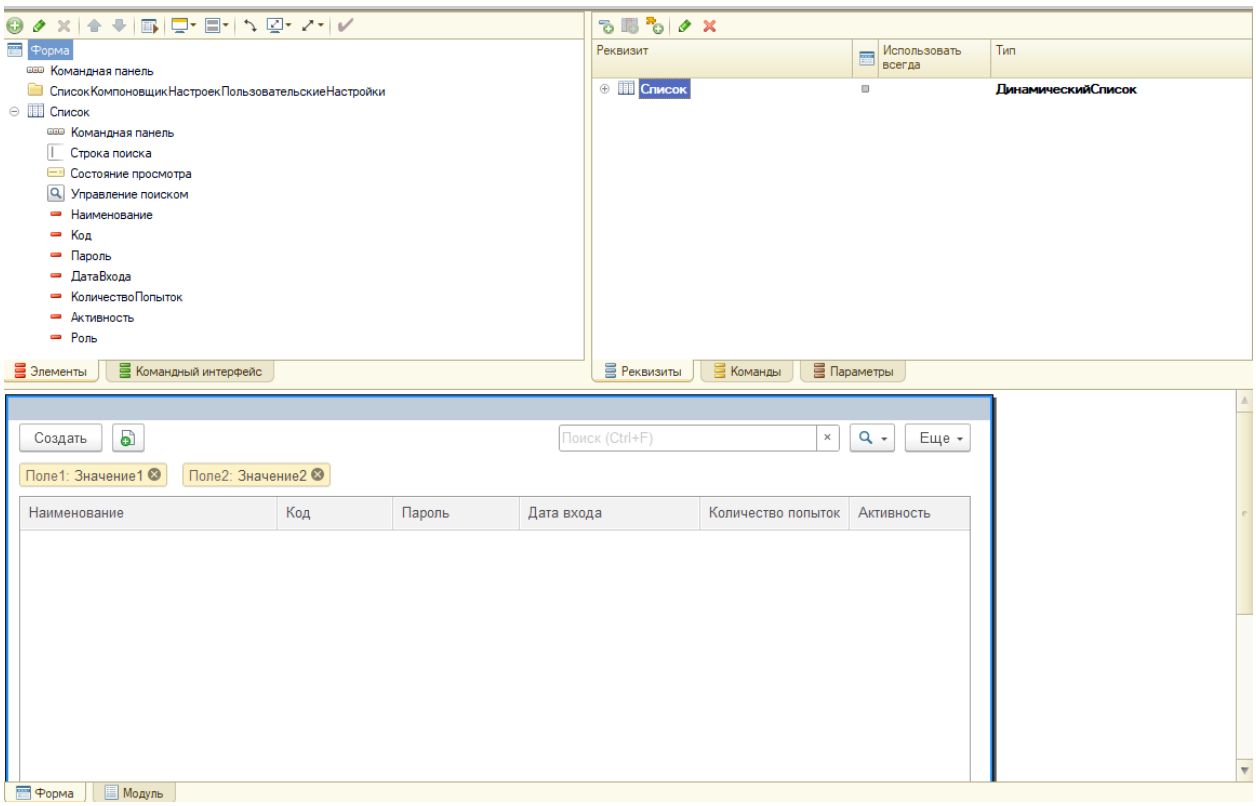
Форма
Командная панель
СписокКомпоновщикНастроекПользовательскиеНастройки
Список
Командная панель
Строка поиска
Состояние просмотра
Управление поиском
Наименование
Код
Пароль
ДатаВхода
КоличествоПопыток
Активность
Роль
Элементы
Командный интерфейс
Реквизит
Использовать всегда
Тип
Список
ДинамическийСписок
Реквизиты
Команды
Параметры
Создать
Поиск (Ctrl+F)
Еще
Поле1: Значение1
Поле2: Значение2
Наименование
Код
Пароль
Дата входа
Количество попыток
Активность
Форма
Модуль

Загрузка данных из Excel

1. Создадим Обработку **ЗагрузкаДанныхИзExcel**

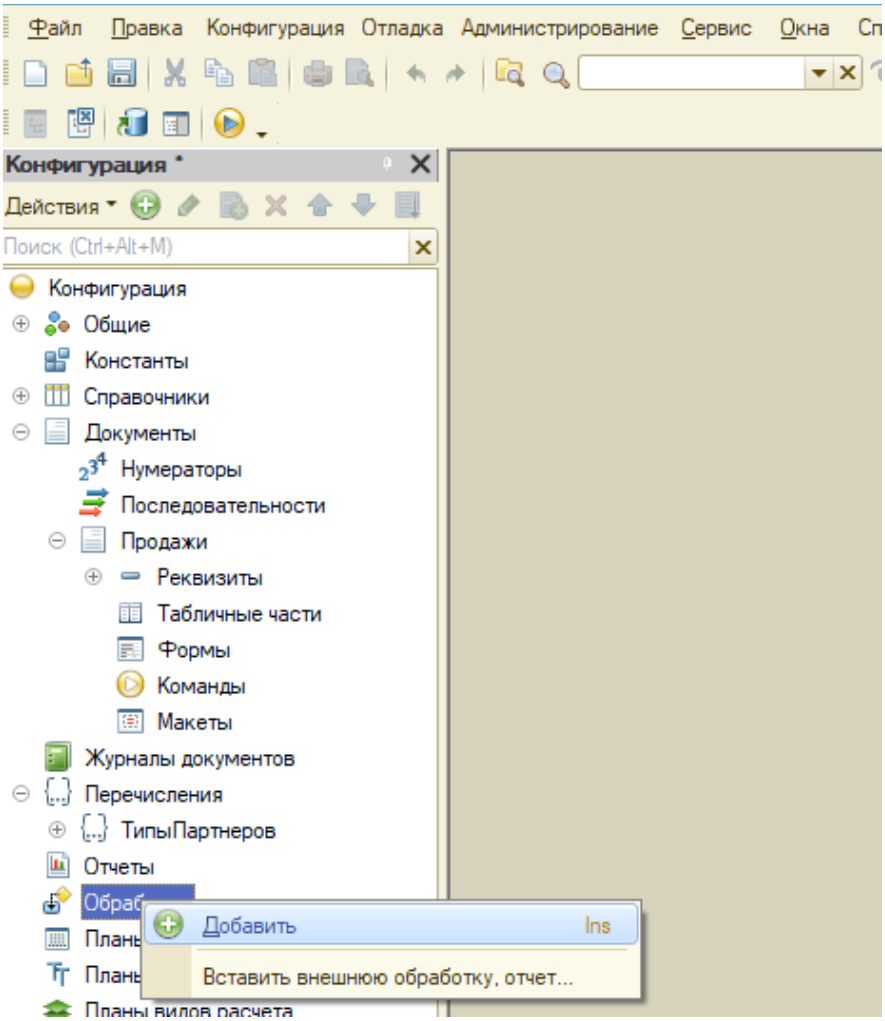

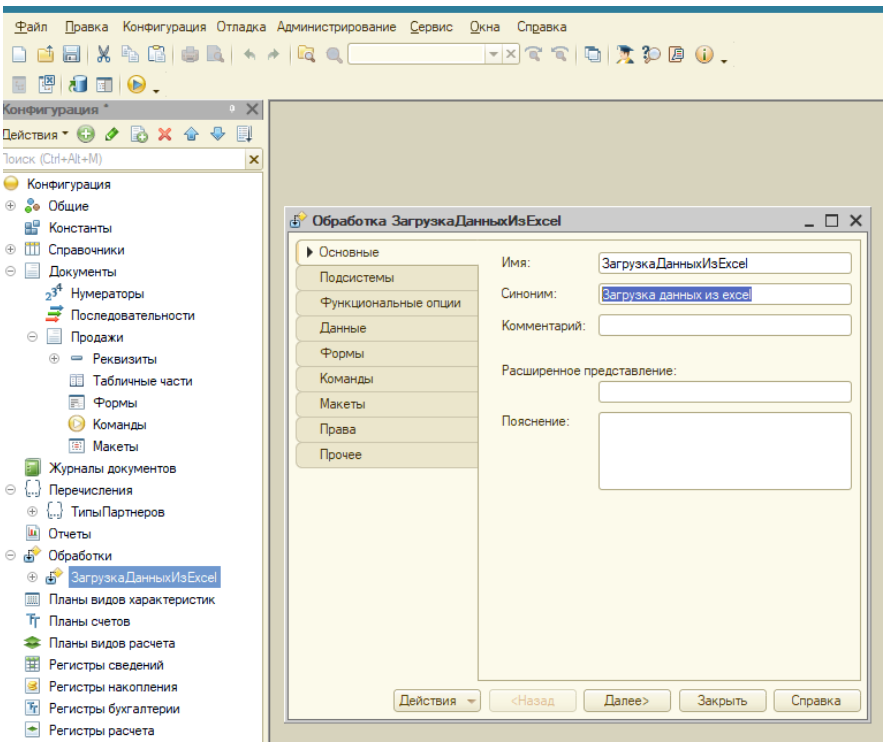

2. Создадим в обработке форму

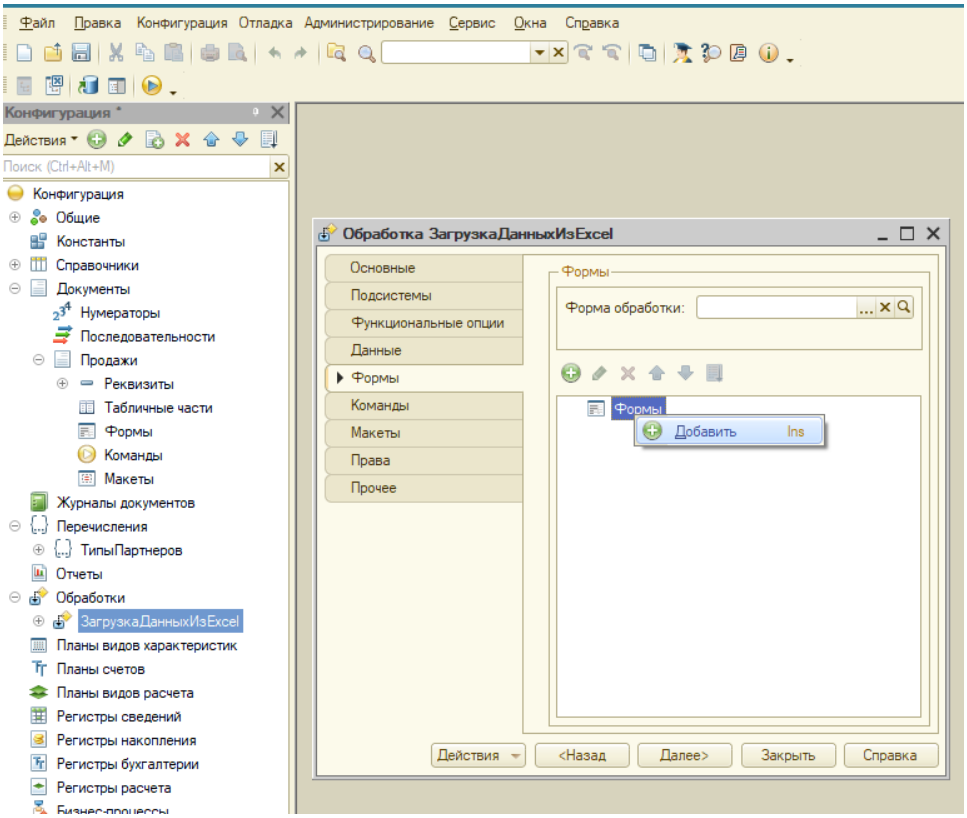

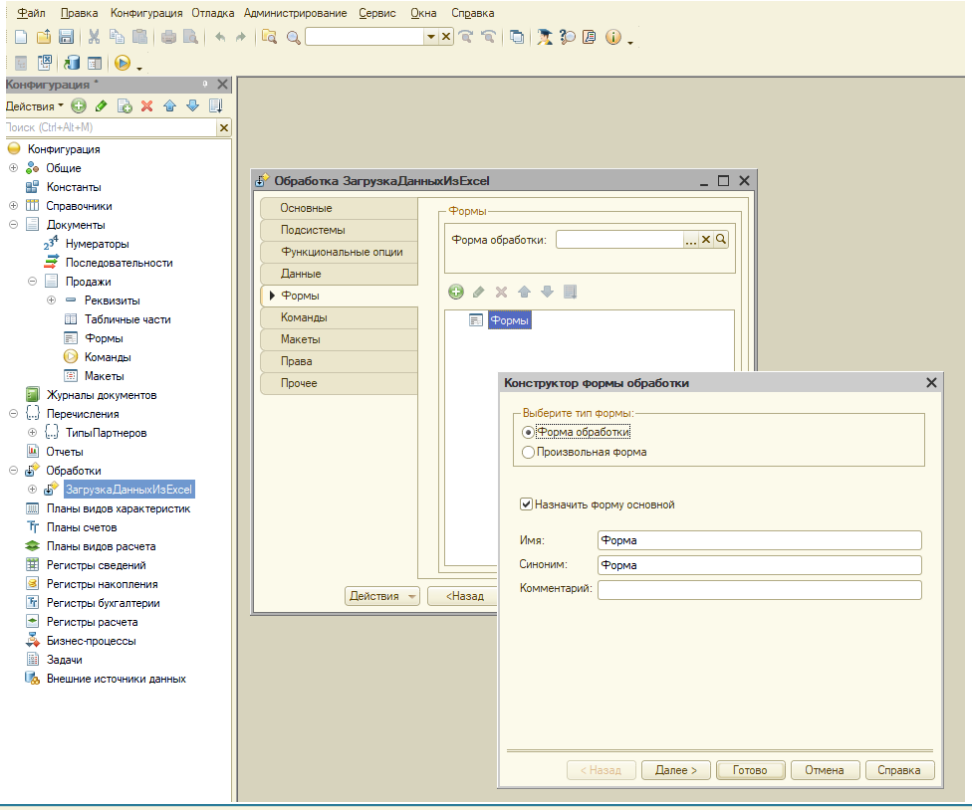

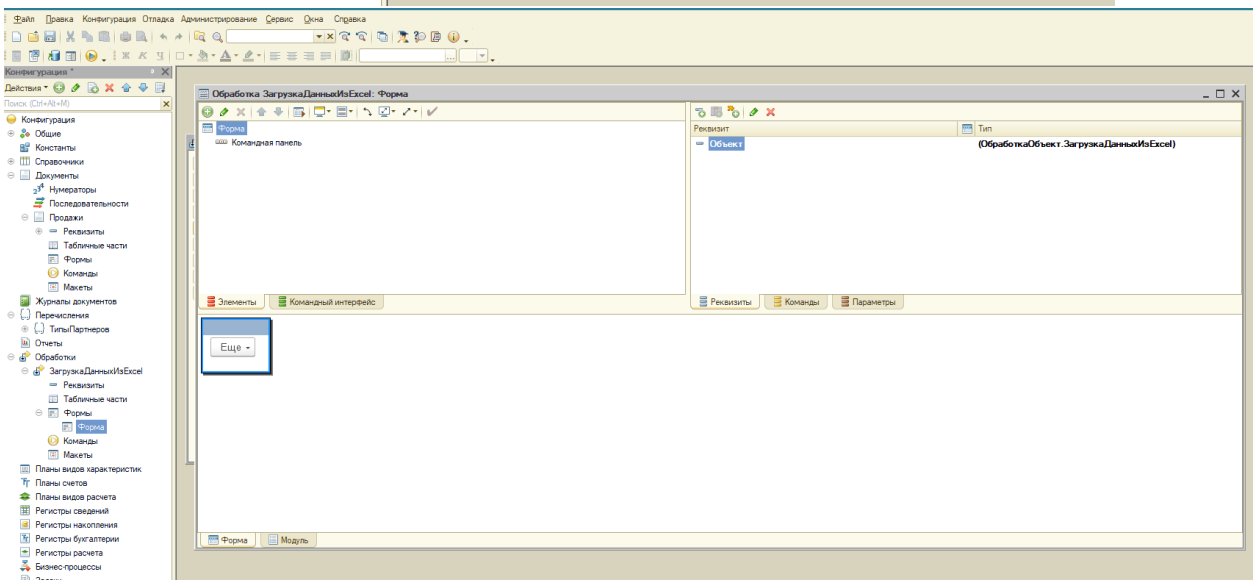

3.В разделе Реквизиты создать реквизит **ПутьКФайлу**

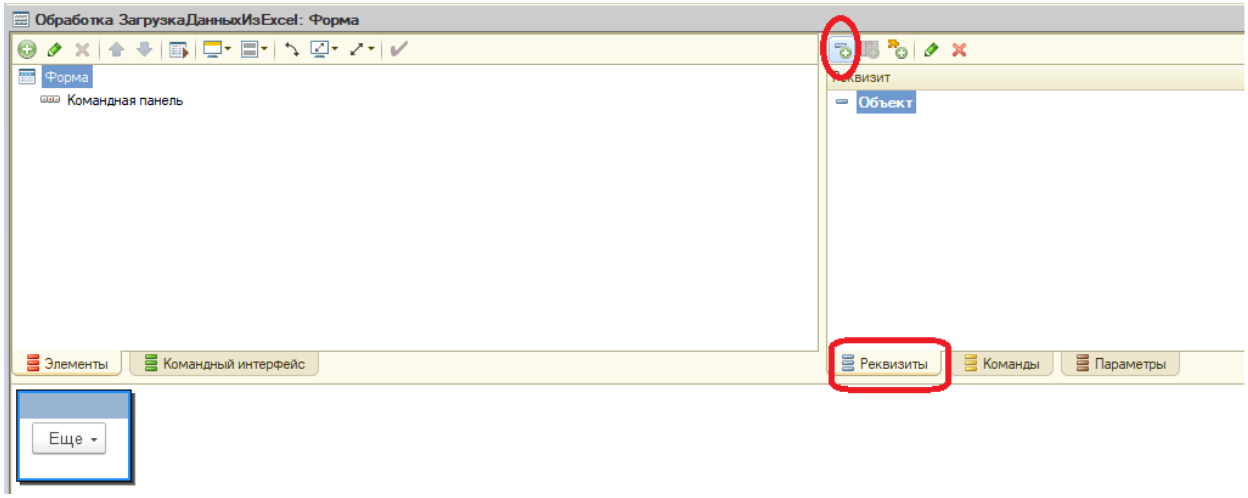

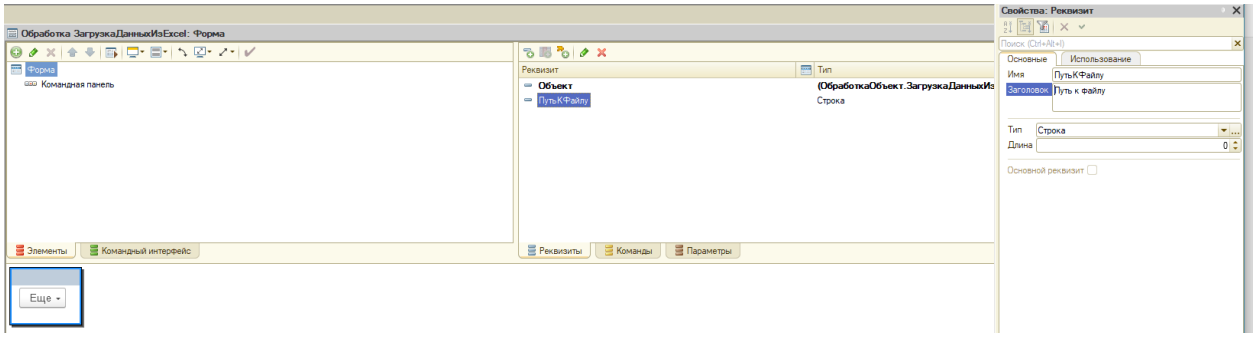

4. Перенесем реквизит ПутьКФайлу на Форму

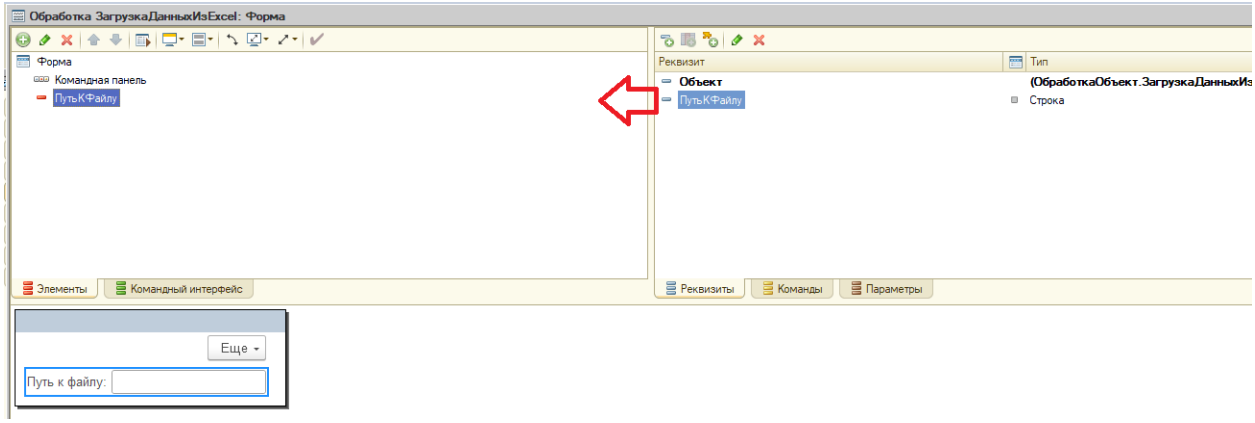

5. Создадим возможность выбора файла

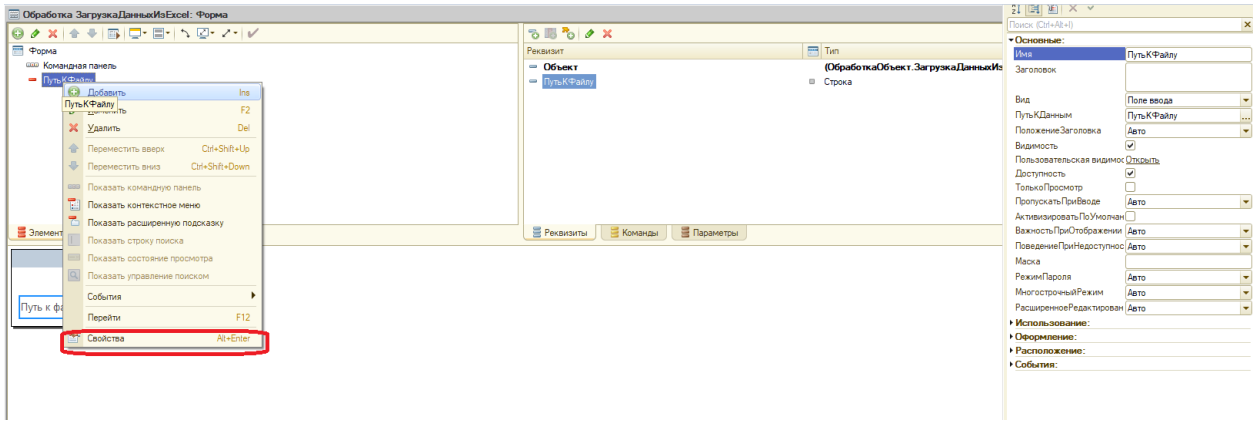

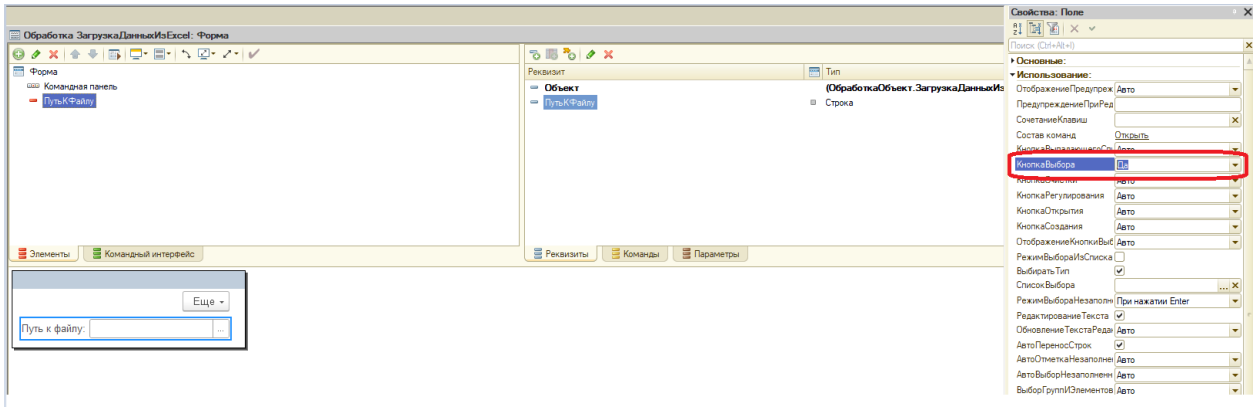

6. Создадим обработчик события

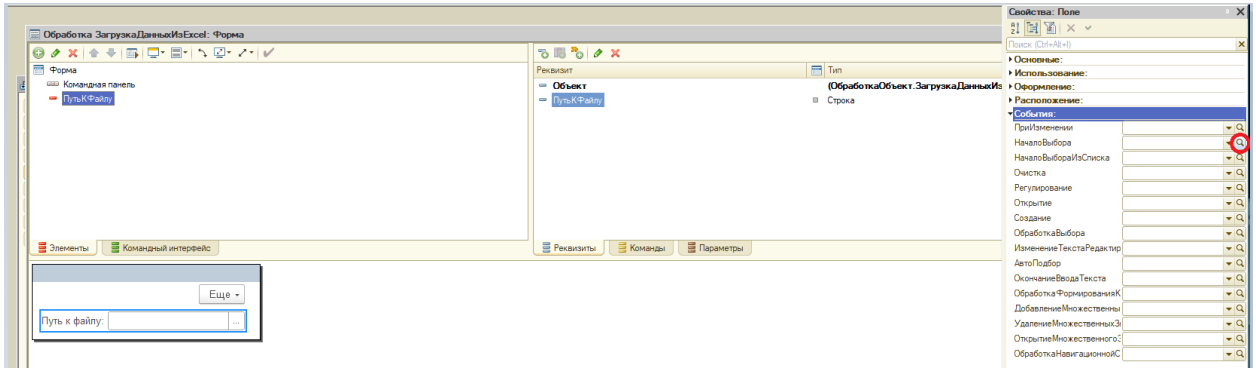

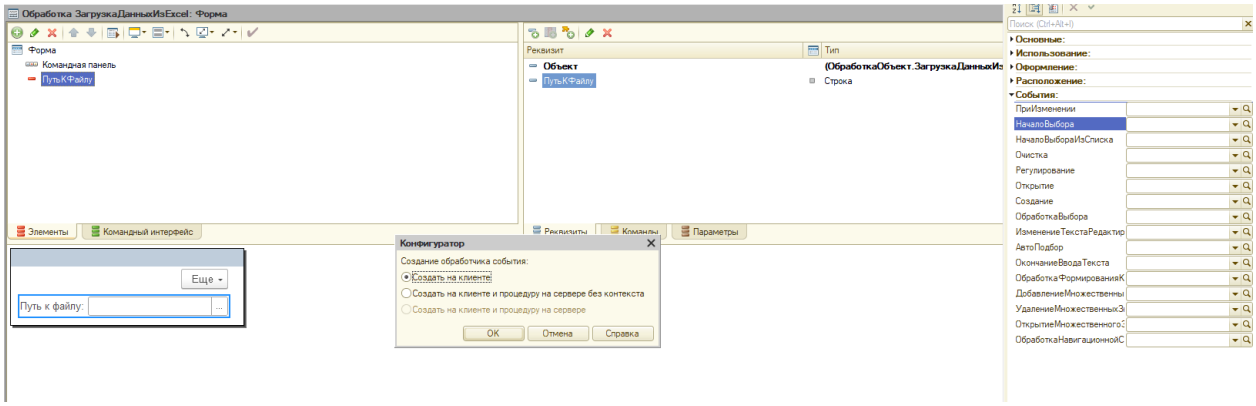

Попадаем на вкладку Модуль. Здесь будем создавать Процедуру

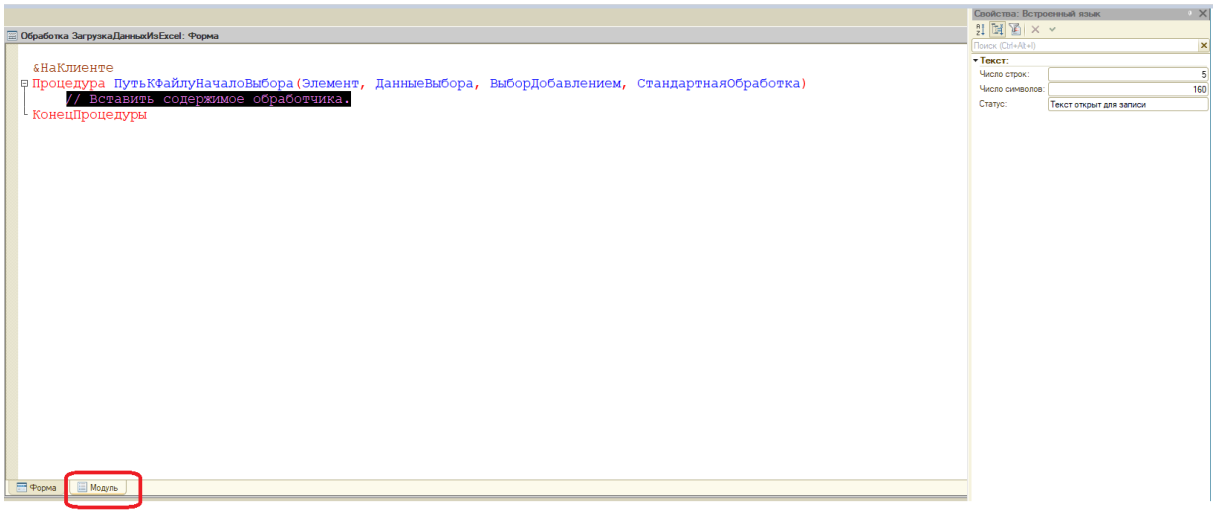

Чтобы вернуться на Форму, нужно переключиться на вкладку Форма

7. На вкладке Модуль создаем следующий скрипт

```
Обработка ЗагрузкаДанныхИзExcel: Форма

&НаКлиенте
Процедура ПутьКФайлуНачалоВыбора(Элемент, ДанныеВыбора, ВыборДобавлением, СтандартнаяОбработка)

    Попытка

        Оповещение = Новый ОписаниеОповещения("ЗагрузкаДанныхИзФайла", ЭтотОбъект);
        НачатьПомещениеФайлаНаСервер(Оповещение,,,,,УникальныйИдентификатор);

    Исключение

        ПредупреждениеАсинх("Нет доступа к файлу. Проверьте, не открыт ли он в другом приложении");

    КонецПопытки;

КонецПроцедуры

&НаКлиенте
Процедура ЗагрузкаДанныхИзФайла(ОписаниеПомещенногоФайла, ДополнительныеПараметры) Экспорт

    Если ОписаниеПомещенногоФайла <> Неопределено  Тогда
        ПутьКФайлу = ОписаниеПомещенногоФайла.ССылкаНаФайл.Файл.ПолноеИмя;
    КонецЕсли;

КонецПроцедуры
```

<u>Текст:</u>

&НаКлиенте
Процедура ПутьКФайлуНачалоВыбора(Элемент, ДанныеВыбора, ВыборДобавлением, СтандартнаяОбработка)

Попытка

Оповещение = Новый ОписаниеОповещения("ЗагрузкаДанныхИзФайла", ЭтотОбъект);
НачатьПомещениеФайлаНаСервер(Оповещение,,,,,УникальныйИдентификатор);

Исключение

ПредупреждениеАсинх("Нет доступа к файлу. Проверьте, не открыт ли он в другом приложении");

КонецПопытки;

КонецПроцедуры

&НаКлиенте
Процедура ЗагрузкаДанныхИзФайла(ОписаниеПомещенногоФайла, ДополнительныеПараметры) Экспорт

Если ОписаниеПомещенногоФайла <> Неопределено Тогда
ПутьКФайлу = ОписаниеПомещенногоФайла.ССылкаНаФайл.Файл.ПолноеИмя;
КонецЕсли;

КонецПроцедуры

8. Теперь пользователь имеет возможность выбрать файл.

9. Теперь приступаем непосредственно к импорту данных из выбранного Excel файла.

(В примере будем импортировать данные из файла Partners_import)

	A	B	C	D	E	F	G
1	Тип партнера	Наименование партнера	Директор	Электронная почта партнера	Юридический адрес партнера	ИНН	Рейтинг
2	ЗАО	База Строитель	Иванов Александр Иванович	aleksandrivanov@ml.ru	652050, Кемеровская область, город Юрга, ул.Лесная, 15	2222455179	7
3	ООО	Паркет 29	Петров Василий Петрович	vppetrov@vl.ru	164500, Архангельская область, город Северодвинск, ул.Строителей, 18	3333888520	7
4	ПАО	Стройсервис	Соловьев Андрей Николаевич	ansokolov@st.ru	188910, Ленинградская область, город Приморск, ул.Парковая, 21	4440391035	7
5	ОАО	Ремонт и отделка	Воробьева Екатерина Валерьевна	ekaterina.vorobeva@ml.ru	143960, Московская область, город Реутов, ул.Свободы, 51	1111520857	5
6	ЗАО	МонтажПро	Степанов Степан Сергеевич	stepanov@stepan.ru	309500, Белгородская область, город Старый Оскол, ул.Рабочая, 122	5552431140	10
7							
8							

Partners_import

Переходим на форму:

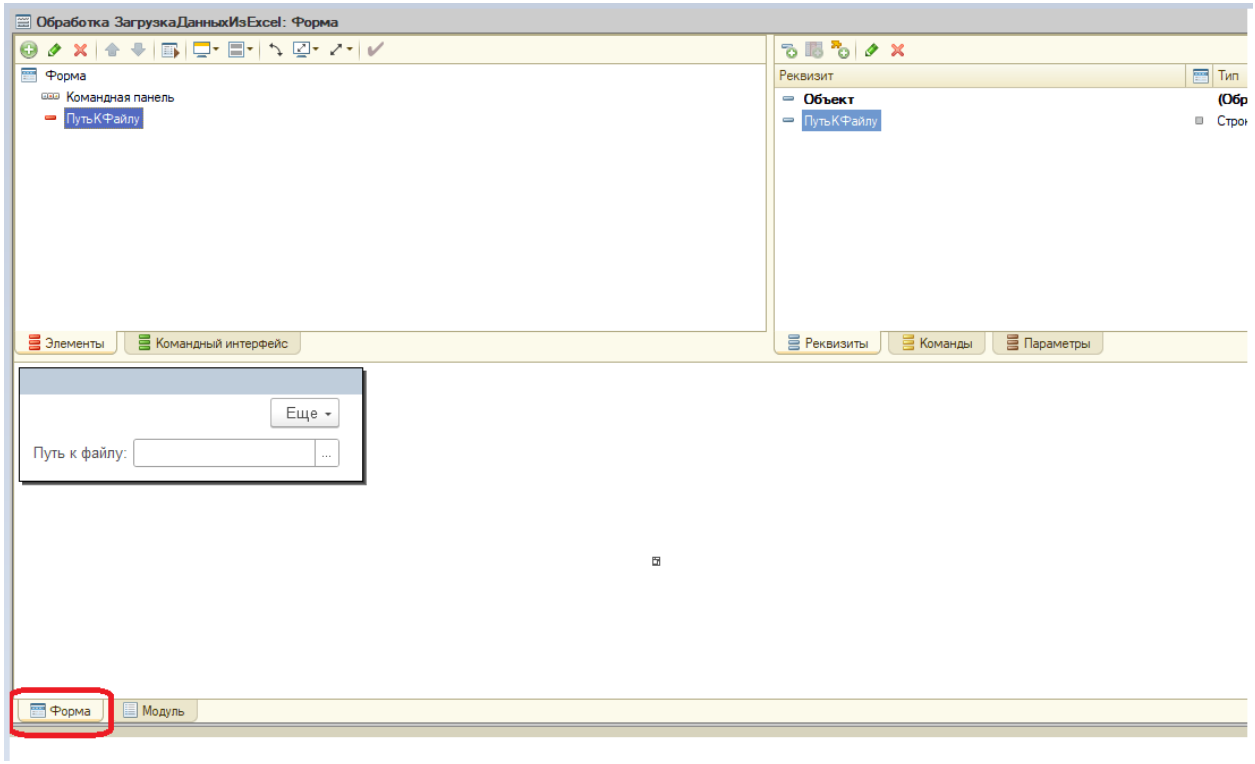

Создаем команду ЗагрузкаПартнеров

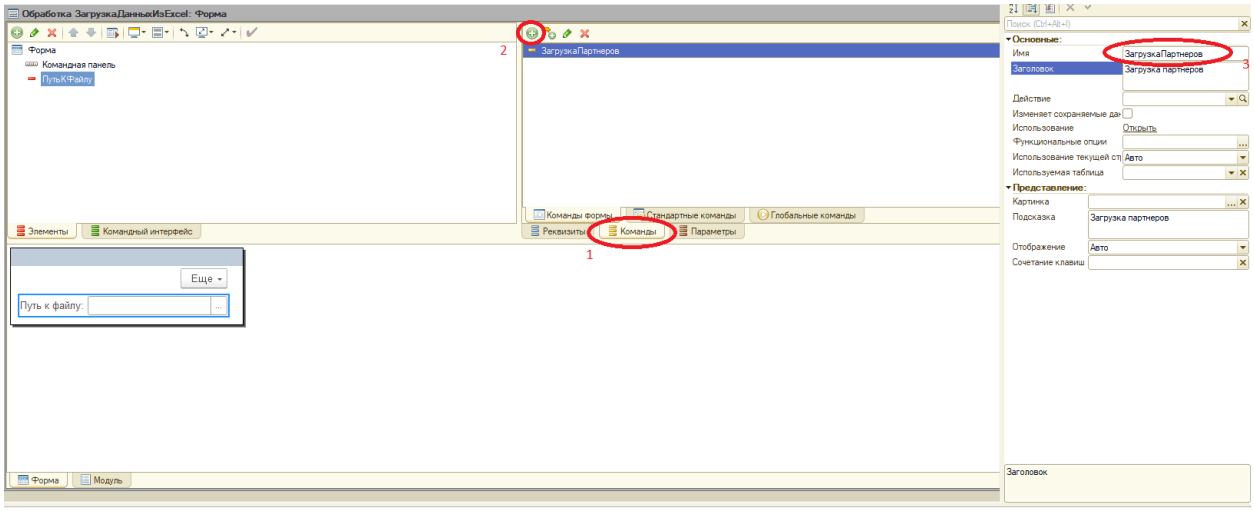

Переносим команду на форму

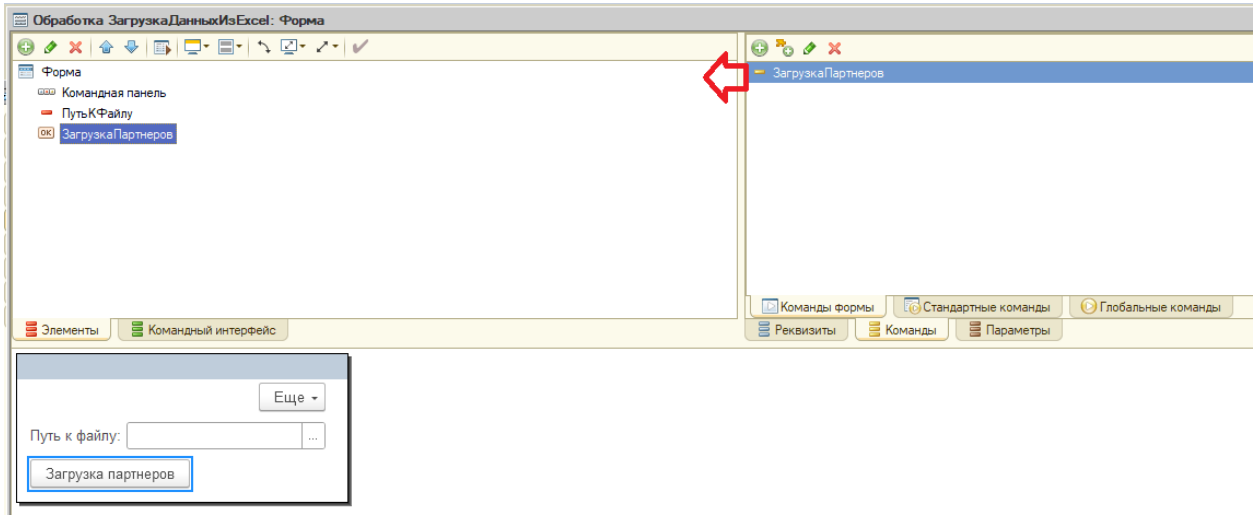

Создаем обработчик события

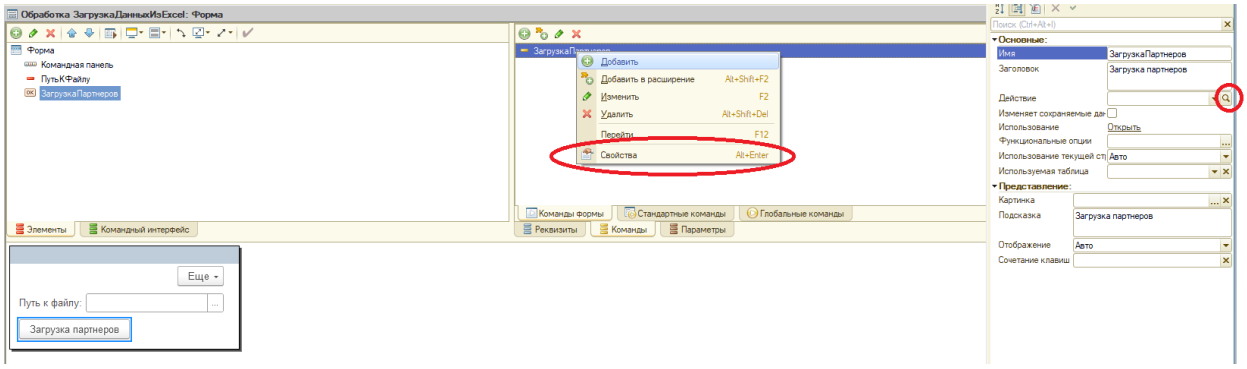

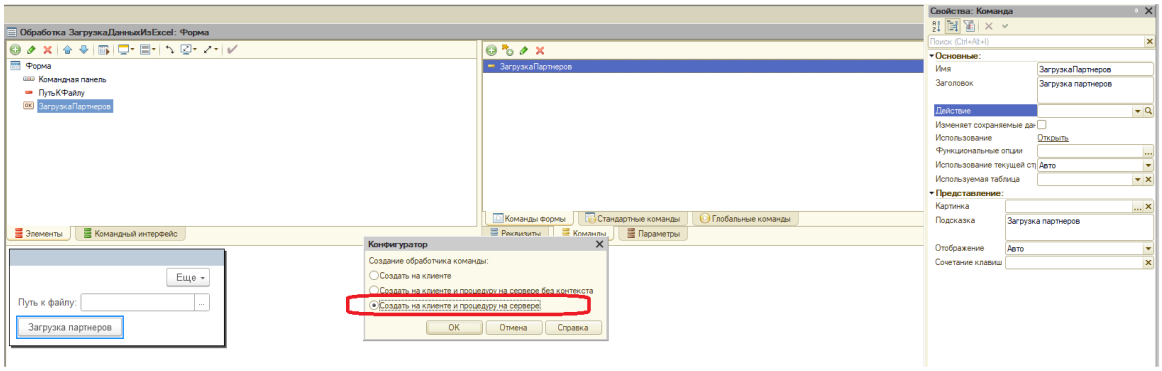

В модуле появится следующий блок

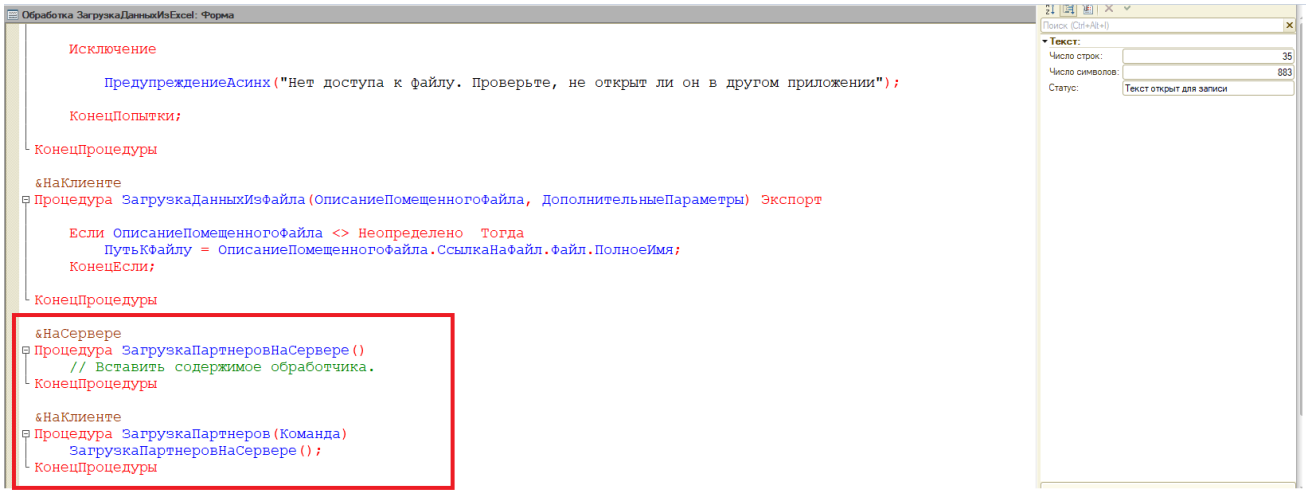

Ниже приведен скрипт для загрузки данных из файла Partners_import в справочник Партнеры.

Ориентируясь на него создаете скрипт применительно к вашему файлу Excel, данные из которого требуется загрузить в справочник вашей конфигурации

```
&НаКлиенте
Процедура ПутьКФайлуНачалоВыбора(Элемент, ДанныеВыбора, ВыборДобавлением, СтандартнаяОбработка)
    Попытка
        Оповещение = Новый ОписаниеОповещения("ЗагрузкаДанныхИзФайла", ЭтотОбъект);
        НачатьПомещениеФайлаНаСервер(Оповещение,,,,,УникальныйИдентификатор);
    Исключение
        ПредупреждениеАсинх("Нет доступа к файлу. Проверьте, не открыт ли он в другом приложении");
    КонецПопытки;
КонецПроцедуры

&НаКлиенте
Процедура ЗагрузкаДанныхИзФайла(ОписаниеПомещенногоФайла, ДополнительныеПараметры) Экспорт
    Если ОписаниеПомещенногоФайла = Неопределено Тогда
        ПредупреждениеАсинх("Файл не был загружен на сервер");
        Возврат;
    КонецЕсли;
    ПутьКФайлу = ОписаниеПомещенногоФайла.СсылкаНаФайл.Файл.ПолноеИмя;
    ПредупреждениеАсинх("Файл загружен: " + ПутьКФайлу);
    ЭтотОбъект.ПутьКФайлу = ПутьКФайлу;
КонецПроцедуры

&НаСервере
Процедура ЗагрузкаПартнеровНаСервере(ТабДок, ПутьКФайлу)
    ТабДок.Прочитать(ПутьКФайлу, СпособЧтенияЗначенийТабличногоДокумента.Значение);
    ПостроительЗапроса = Новый ПостроительЗапроса;
    ПостроительЗапроса.ИсточникДанных = Новый ОписаниеИсточникаДанных(ТабДок.Область("Partners_import"));
    ПостроительЗапроса.Выполнить();

    ТаблицаПартнеров = ПостроительЗапроса.Результат.Выгрузить();

    Для каждого СтрокаТаблицы Из ТаблицаПартнеров Цикл
        //Сообщить(СтрокаТаблицы[0]+" - " + СтрокаТаблицы[1]+" - " + СтрокаТаблицы[2]);
        Если Справочники.Партнеры.НайтиПоНаименованию(СтрокаТаблицы[1])=Справочники.Партнеры.ПустаяСсылка() Тогда

            НовыйПартнер = Справочники.Партнеры.СоздатьЭлемент();
            Если СтрокаТаблицы[0]= "ЗАО" Тогда
                ТипПартнераИзСтроки = Перечисления.ТипыПартнеров.ЗАО;
            ИначеЕсли СтрокаТаблицы[0]= "ПАО" Тогда
                ТипПартнераИзСтроки = Перечисления.ТипыПартнеров.ПАО;
            ИначеЕсли СтрокаТаблицы[0]= "ООО" Тогда
                ТипПартнераИзСтроки = Перечисления.ТипыПартнеров.ООО;
            ИначеЕсли СтрокаТаблицы[0]= "ОАО" Тогда
                ТипПартнераИзСтроки = Перечисления.ТипыПартнеров.ОАО;
            Иначе
                Сообщить("Новый неизвестный тип партнера" + СтрокаТаблицы[0]);
            КонецЕсли;
            НовыйПартнер.ТипПартнера = ТипПартнераИзСтроки;
            НовыйПартнер.Наименование = СтрокаТаблицы[1];
            НовыйПартнер.Директор = СтрокаТаблицы[2];
            НовыйПартнер.ЭлектроннаяПочта = СтрокаТаблицы[3];
            НовыйПартнер.Телефон = СтрокаТаблицы[4];
            НовыйПартнер.ЮридическийАдрес = СтрокаТаблицы[5];
            НовыйПартнер.ИНН = СтрокаТаблицы[6];
            НовыйПартнер.Рейтинг = СтрокаТаблицы[7];
            НовыйПартнер.Записать();

        Иначе
            Сообщить("Партнер с названием " + СтрокаТаблицы[1] + " уже есть в базе. Создан не будет");

        КонецЕсли;
    КонецЦикла;

КонецПроцедуры

&НаКлиенте
Процедура ЗагрузкаПартнеров(Команда)
    ТабДок = Новый ТабличныйДокумент;
    ЗагрузкаПартнеровНаСервере(ТабДок, ПутьКФайлу);
    ПредупреждениеАсинх("Загрузка партнеров проведена успешно");
КонецПроцедуры
```

Форма | Модуль

<u>Текст:</u>

&НаКлиенте

```
Процедура ПутьКФайлуНачалоВыбора(Элемент, ДанныеВыбора, ВыборДобавлением,
СтандартнаяОбработка)
	Попытка
		Оповещение = Новый ОписаниеОповещения("ЗагрузкаДанныхИзФайла", ЭтотОбъект);
		НачатьПомещениеФайлаНаСервер(Оповещение,,,,,УникальныйИдентификатор);
	Исключение
		ПредупреждениеАсинх("Нет доступа к файлу. Проверьте, не открыт ли он в другом
приложении");
	КонецПопытки;
КонецПроцедуры

&НаКлиенте
Процедура ЗагрузкаДанныхИзФайла(ОписаниеПомещенногоФайла, ДополнительныеПараметры)
Экспорт
	Если ОписаниеПомещенногоФайла = Неопределено Тогда
		ПредупреждениеАсинх("Файл не был загружен на сервер");
		Возврат;
	КонецЕсли;
	ПутьКФайлу = ОписаниеПомещенногоФайла.СсылкаНаФайл.Файл.ПолноеИмя;
	ПредупреждениеАсинх("Файл загружен: " + ПутьКФайлу);
	ЭтотОбъект.ПутьКФайлу = ПутьКФайлу;
КонецПроцедуры

&НаСервере
Процедура ЗагрузкаПартнеровНаСервере(ТабДок, ПутьКФайлу)

	ТабДок.Прочитать(ПутьКФайлу, СпособЧтенияЗначенийТабличногоДокумента.Значение);

	// Если есть заголовки — начинаем со 2-й строки, иначе с 1-й
	НачальнаяСтрока = 2; // поменяйте на 1, если в файле нет шапки

	Для НомерСтроки = НачальнаяСтрока По ТабДок.ВысотаТаблицы Цикл
```

```
// Читаем значения по колонкам (A=1, B=2 и т.д.)
ТипПартнераСтр   = СокрЛП(ТабДок.Область(НомерСтроки, 1).Текст);
Наименование     = СокрЛП(ТабДок.Область(НомерСтроки, 2).Текст);
Директор         = СокрЛП(ТабДок.Область(НомерСтроки, 3).Текст);
Email            = СокрЛП(ТабДок.Область(НомерСтроки, 4).Текст);
Телефон          = СокрЛП(ТабДок.Область(НомерСтроки, 5).Текст);
ЮрАдрес          = СокрЛП(ТабДок.Область(НомерСтроки, 6).Текст);
ИНН              = СокрЛП(ТабДок.Область(НомерСтроки, 7).Текст);
Рейтинг          = СокрЛП(ТабДок.Область(НомерСтроки, 8).Текст);

Если ПустаяСтрока(Наименование) Тогда
    Продолжить; // пропускаем пустые строки
КонецЕсли;

Если Справочники.Партнеры.НайтиПоНаименованию(Наименование) <>
Справочники.Партнеры.ПустаяСсылка() Тогда
    Сообщить("Партнер """ + Наименование + """ уже существует в базе.");
    Продолжить;
КонецЕсли;

НовыйПартнер = Справочники.Партнеры.СоздатьЭлемент();

// Определение типа партнёра
Если ТипПартнераСтр = "ЗАО" Тогда
    НовыйПартнер.ТипПартнера = Перечисления.ТипыПартнеров.ЗАО;
ИначеЕсли ТипПартнераСтр = "ПАО" Тогда
    НовыйПартнер.ТипПартнера = Перечисления.ТипыПартнеров.ПАО;
ИначеЕсли ТипПартнераСтр = "ООО" Тогда
    НовыйПартнер.ТипПартнера = Перечисления.ТипыПартнеров.ООО;
ИначеЕсли ТипПартнераСтр = "ОАО" Тогда
    НовыйПартнер.ТипПартнера = Перечисления.ТипыПартнеров.ОАО;
Иначе
```

```
                Сообщить("Неизвестный тип партнёра: " + ТипПартнераСтр + " (строка " +
НомерСтроки + ")");
            КонецЕсли;

            НовыйПартнер.Наименование      = Наименование;
            НовыйПартнер.Директор          = Директор;
            НовыйПартнер.ЭлектроннаяПочта  = Email;
            НовыйПартнер.Телефон           = Телефон;
            НовыйПартнер.ЮридическийАдрес  = ЮрАдрес;
            НовыйПартнер.ИНН               = ИНН;
            НовыйПартнер.Рейтинг           = Рейтинг;

            НовыйПартнер.Записать();
            Сообщить("Создан партнёр: " + Наименование);

        КонецЦикла;

КонецПроцедуры

&НаКлиенте
Процедура ЗагрузкаПартнеров(Команда)
    ТабДок = Новый ТабличныйДокумент;
    ЗагрузкаПартнеровНаСервере(ТабДок, ПутьКФайлу);
    ПредупреждениеАсинх("Загрузка партнеров проведена успешно");
КонецПроцедуры
```

Авторизация

Вид аттестации/уровень ДЭ:

Текст задания: Для выполнения задания рекомендуется создать в базе данных таблицу "Пользователи". Если такая таблица

уже существует, необходимо внести некоторые изменения для реализации дальнейшего функционала приложения.

Разработайте ***форму для авторизации*** зарегистрированных пользователей с ролями ***"Администратор"*** и ***"Пользователь"***. Форма должна содержать поля текстовые ноля логин, пароль и кнопку ***"Войти"***. Поля ***"Логин"*** и ***"Пароль"*** должны быть обязательными для заполнения. При неверно введенных данных, пользователь должен полупить сообщение об ошибке "Вы ввели неверный логин или пароль. Пожалуйста проверьте ещё раз введенные данные".

После успешной авторизации пользователь должен получить сообщение "Вы успешно авторизовались".

При аутентификации связка «логин/пароль» должна совпадать с одной из записей в таблице ***"Пользователи"***.

При первой успешной авторизации по выданному паролю администратором должна выводится ***форма для смены пароля***. Форма должна включать ***текущий пароль, новый пароль, подтверждение нового пароля***. Все поля обязательные для заполнения. После заполнения формы и нажатия кнопки ***"Изменить пароль"***, система должна проверить правильность введенного текущего пароля и совпадение нового пароля с подтверждением.

<u>Модуль смены пароля</u>

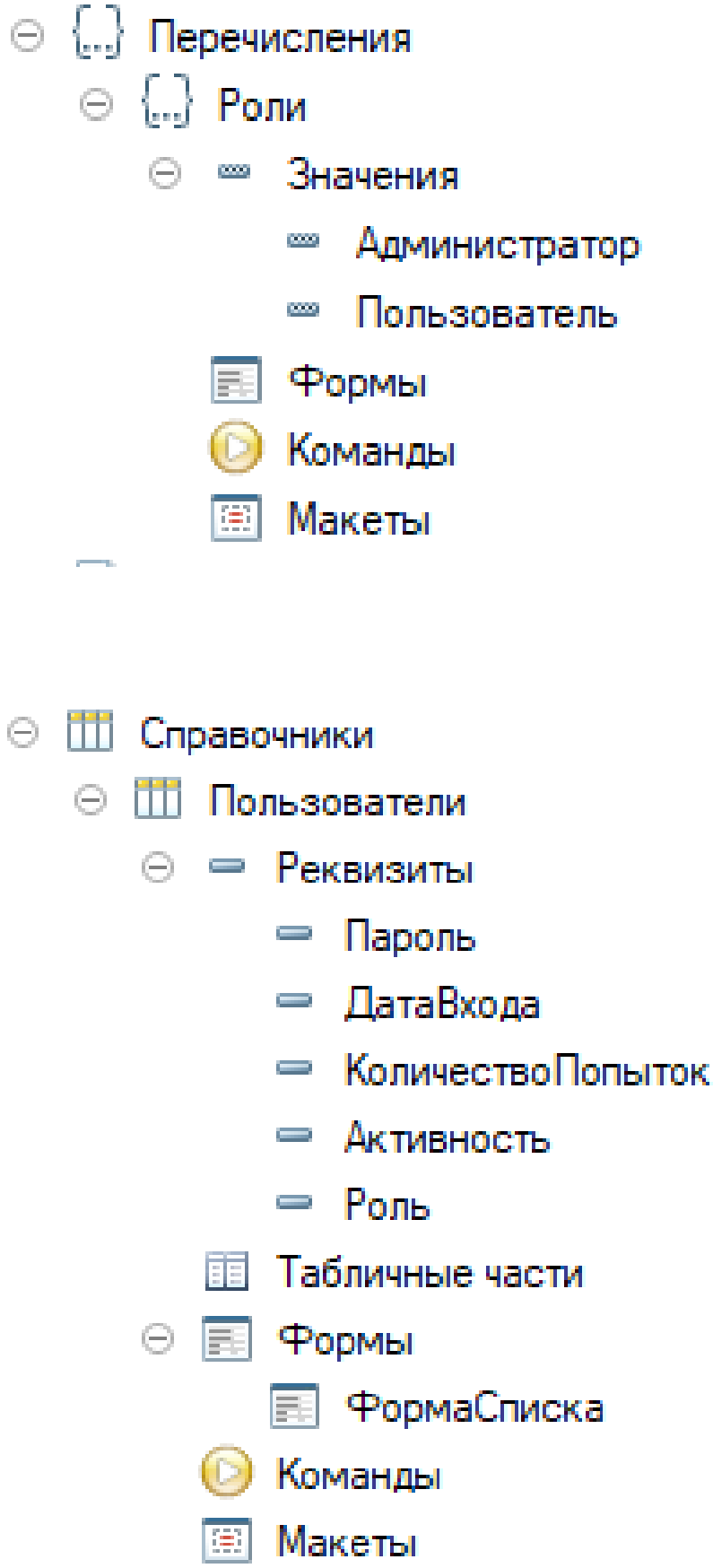

Логин – Стандартные реквизиты(Название)

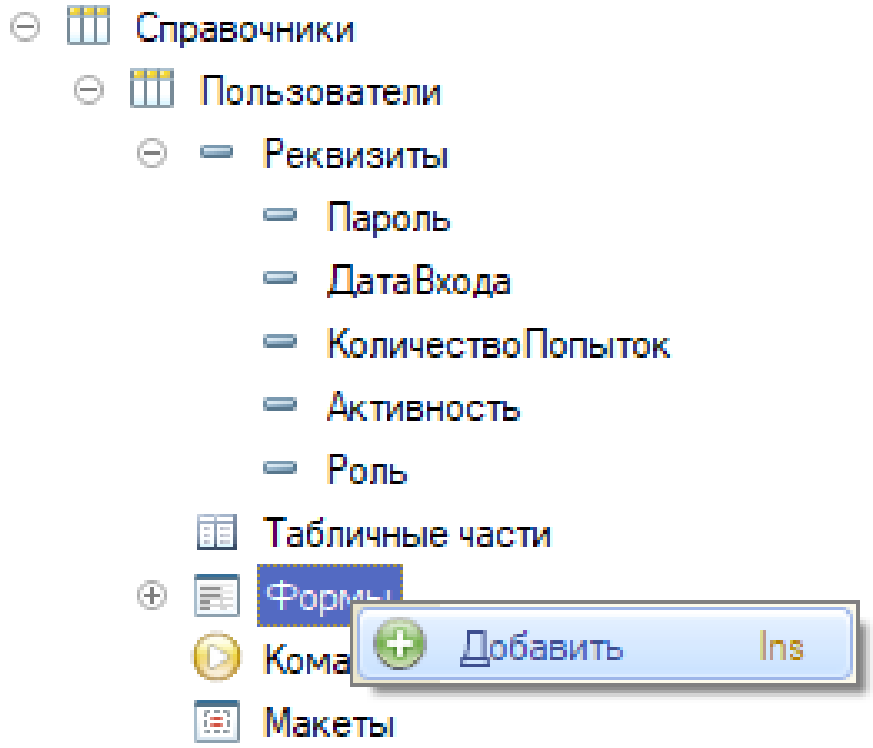
Справочники
Пользователи
Реквизиты
Пароль
ДатаВхода
КоличествоПопыток
Активность
Роль
Табличные части
Формы
Кома
Макеты
Добавить
Ins

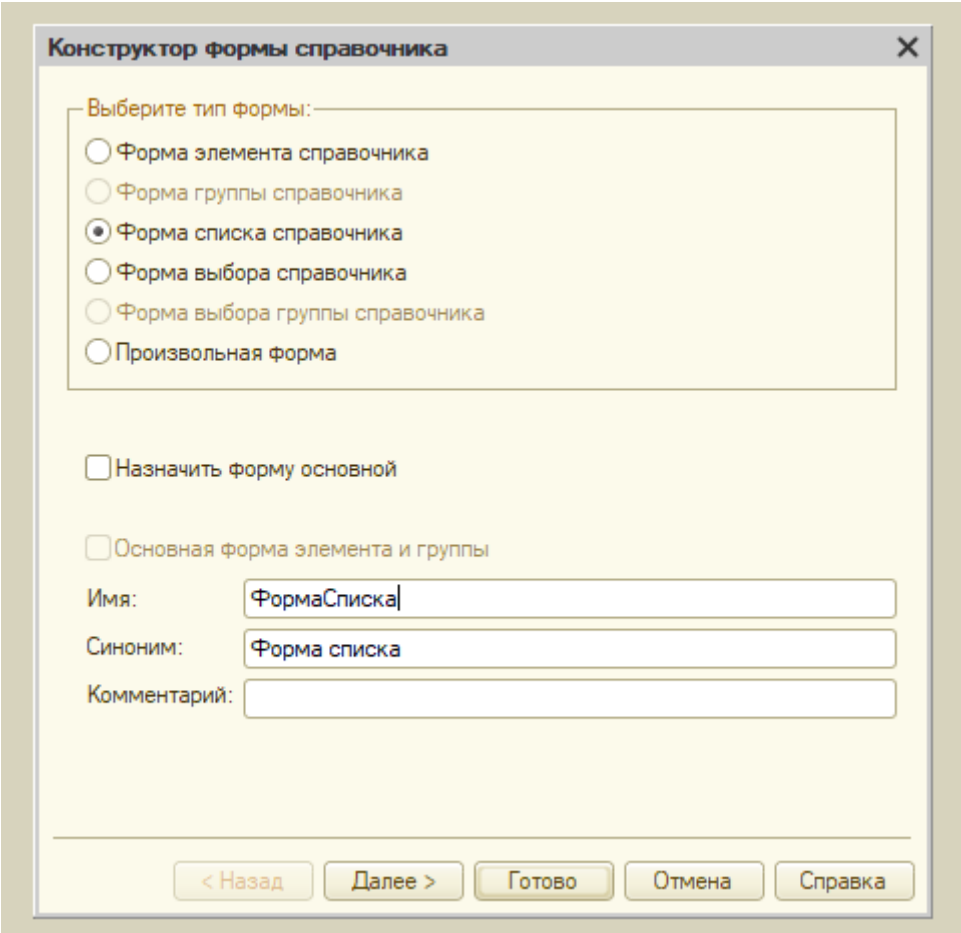
Конструктор формы справочника
Выберите тип формы:
Форма элемента справочника
Форма группы справочника
Форма списка справочника
Форма выбора справочника
Форма выбора группы справочника
Произвольная форма
Назначить форму основной
Основная форма элемента и группы
Имя:
ФормаСписка
Синоним:
Форма списка
Комментарий:
< Назад
Далее >
Готово
Отмена
Справка

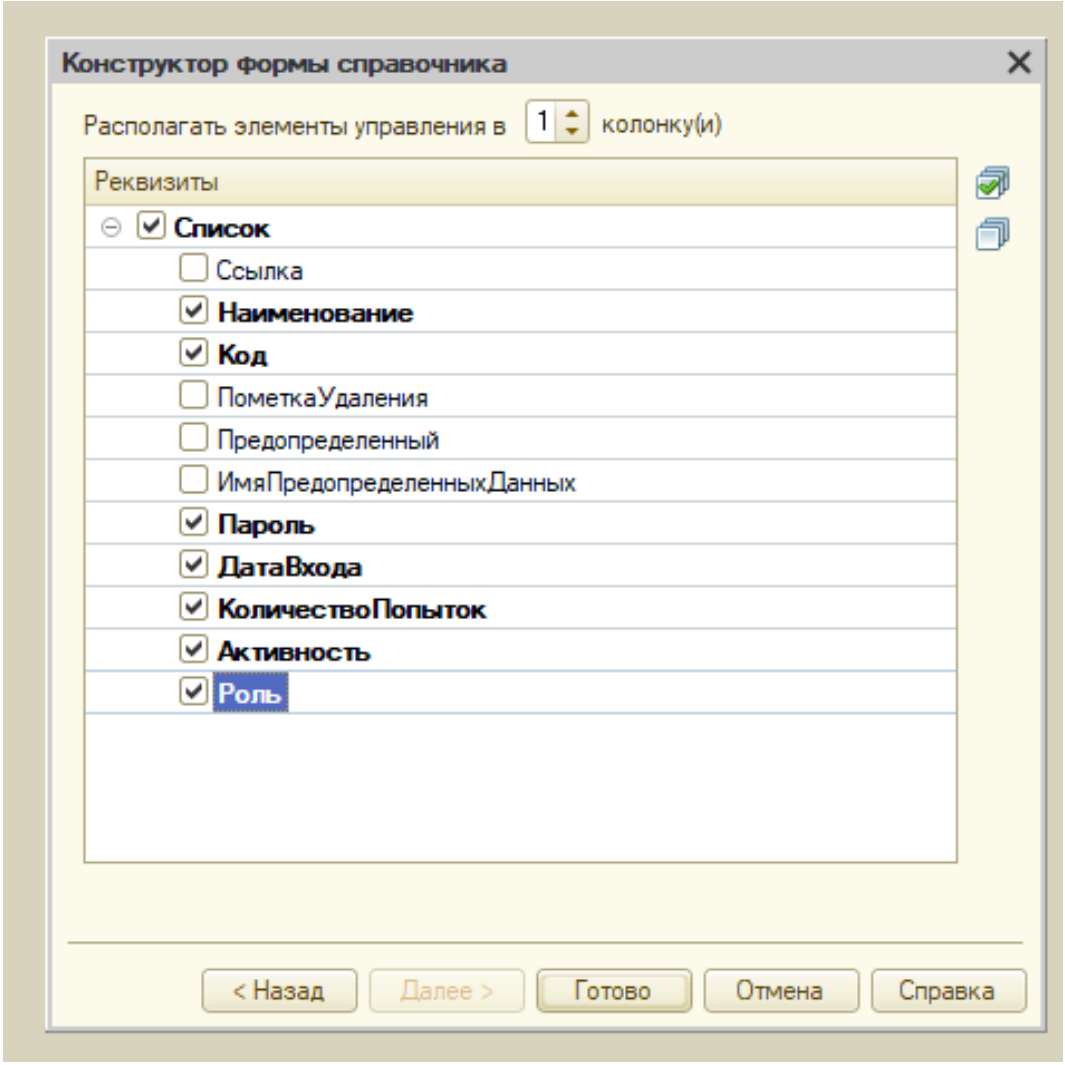

Пользователи

Создать

Поиск (Ctrl+F)

Код	Логин	Пароль	Дата входа	Количество попыток	Активность	Роль
000000001	Admin	0	21.04.2026 14:02:13		✓	Администратор
000000002	user1	1	21.04.2026 14:12:18		✓	Пользователь
000000003	user2	2	16.01.2026 0:00:00		✓	Пользователь
000000004	user3	3	21.04.2026 14:06:32	3	✓	Пользователь
000000005	user4	4	21.04.2026 14:06:05			Пользователь

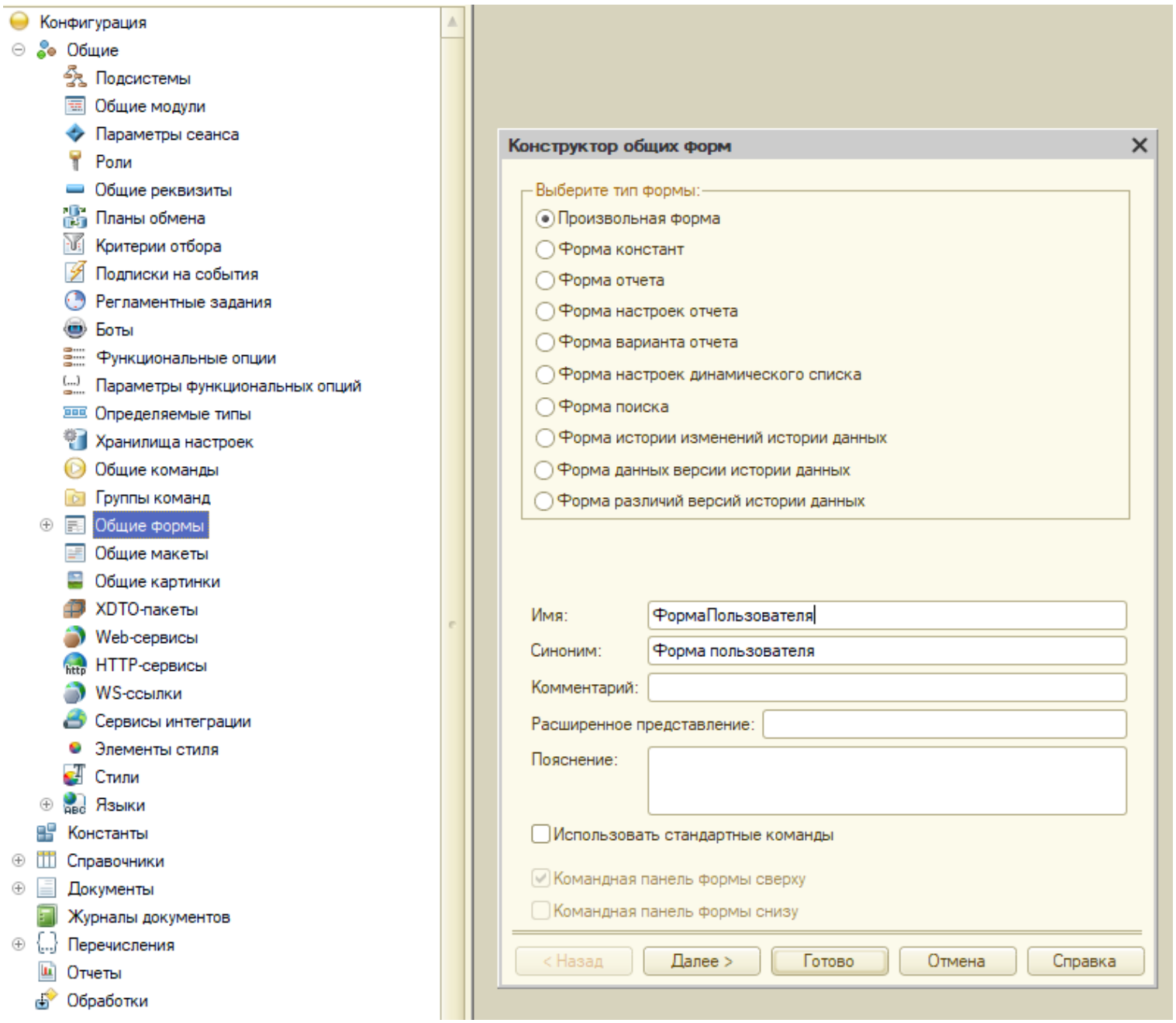
Конфигурация
Общие
Подсистемы
Общие модули
Параметры сеанса
Роли
Общие реквизиты
Планы обмена
Критерии отбора
Подписки на события
Регламентные задания
Боты
Функциональные опции
Параметры функциональных опций
Определяемые типы
Хранилища настроек
Общие команды
Группы команд
Общие формы
Общие макеты
Общие картинки
XDTO-пакеты
Web-сервисы
HTTP-сервисы
WS-ссылки
Сервисы интеграции
Элементы стиля
Стили
Языки
Константы
Справочники
Документы
Журналы документов
Перечисления
Отчеты
Обработки
Конструктор общих форм
Выберите тип формы:
Произвольная форма
Форма констант
Форма отчета
Форма настроек отчета
Форма варианта отчета
Форма настроек динамического списка
Форма поиска
Форма истории изменений истории данных
Форма данных версии истории данных
Форма различий версий истории данных
Имя:
ФормаПользователя
Синоним:
Форма пользователя
Комментарий:
Расширенное представление:
Пояснение:
Использовать стандартные команды
Командная панель формы сверху
Командная панель формы снизу
< Назад
Далее >
Готово
Отмена
Справка

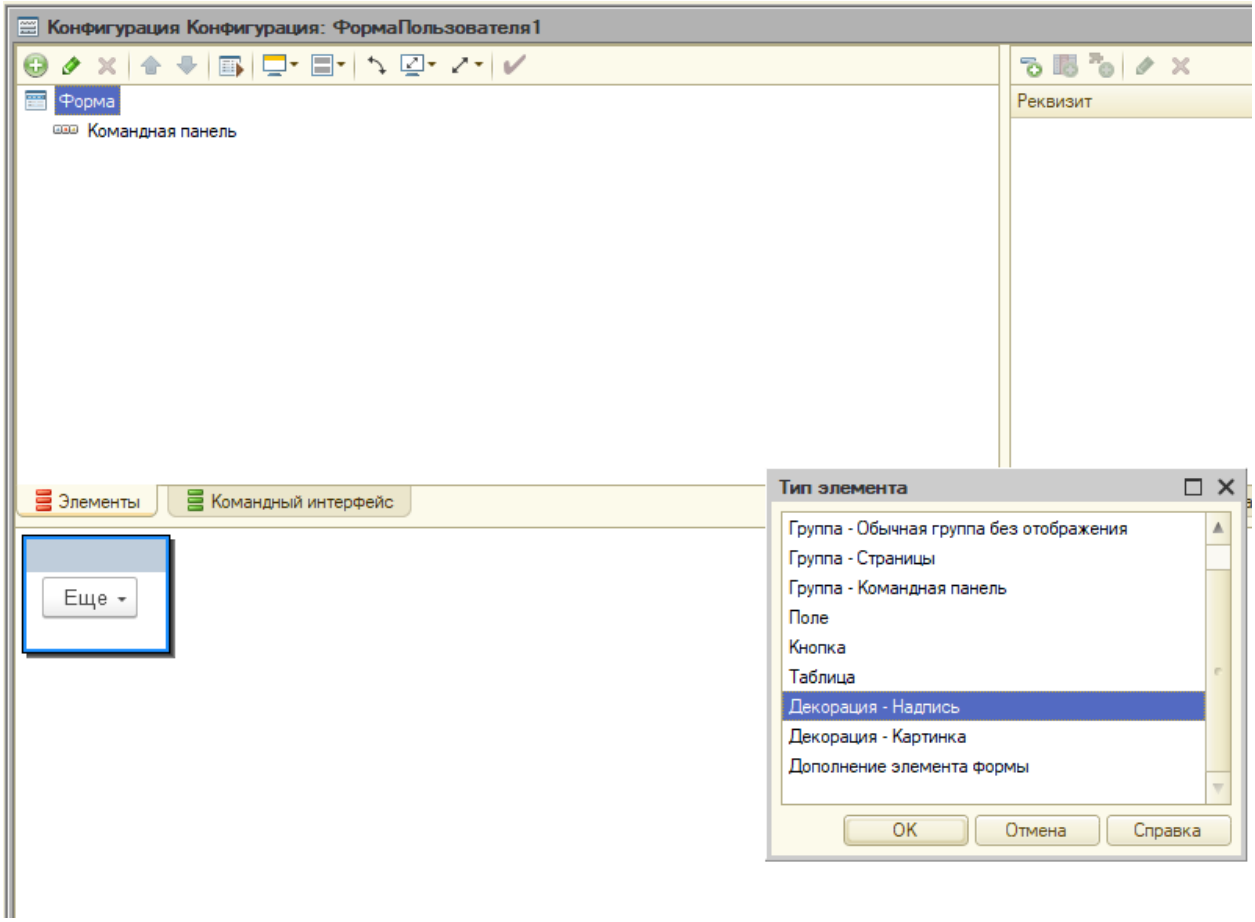
Конфигурация Конфигурация: ФормаПользователя1
Форма
Командная панель
Реквизит
Элементы
Командный интерфейс
Еще
Тип элемента
Группа - Обычная группа без отображения
Группа - Страницы
Группа - Командная панель
Поле
Кнопка
Таблица
Декорация - Надпись
Декорация - Картинка
Дополнение элемента формы
OK
Отмена
Справка

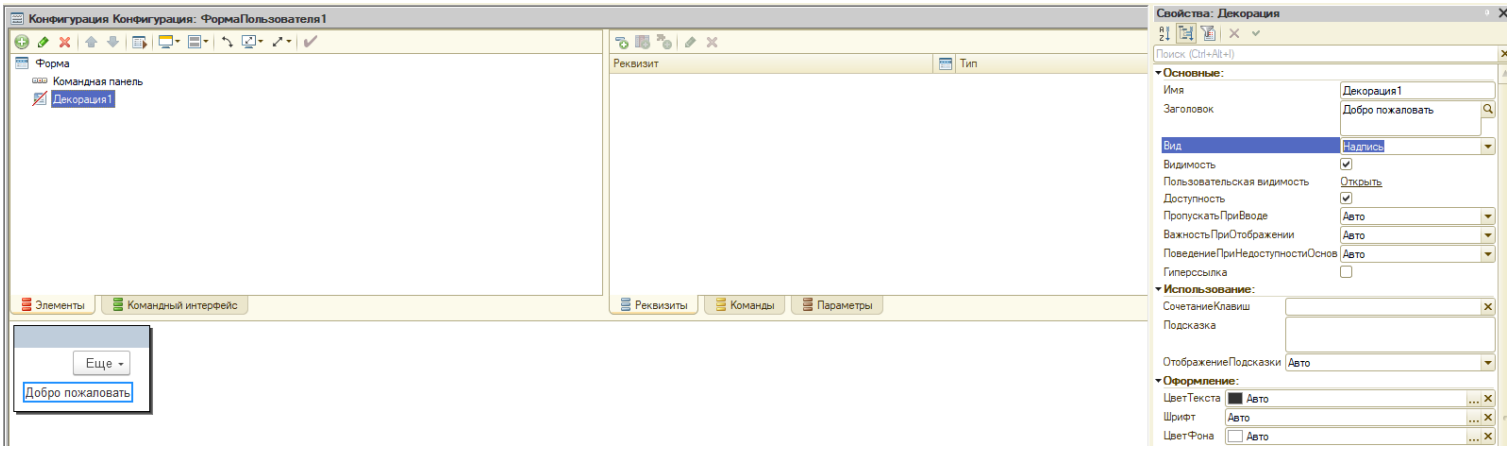
Конфигурация Конфигурация: ФормаПользователя1
Форма
Командная панель
Декорация1
Реквизит
Тип
Элементы
Командный интерфейс
Реквизиты
Команды
Параметры
Еще
Добро пожаловать
Свойства: Декорация
Основные:
Имя
Декорация1
Заголовок
Добро пожаловать
Вид
Надпись
Видимость
Пользовательская видимость
Открыть
Доступность
ПропускатьПриВводе
Авто
ВажностьПриОтображении
Авто
ПоведениеПриНедоступностиОснов
Авто
Гиперссылка
Использование:
СочетаниеКлавиш
Подсказка
ОтображениеПодсказки
Авто
Оформление:
ЦветТекста
Авто
Шрифт
Авто
ЦветФона
Авто

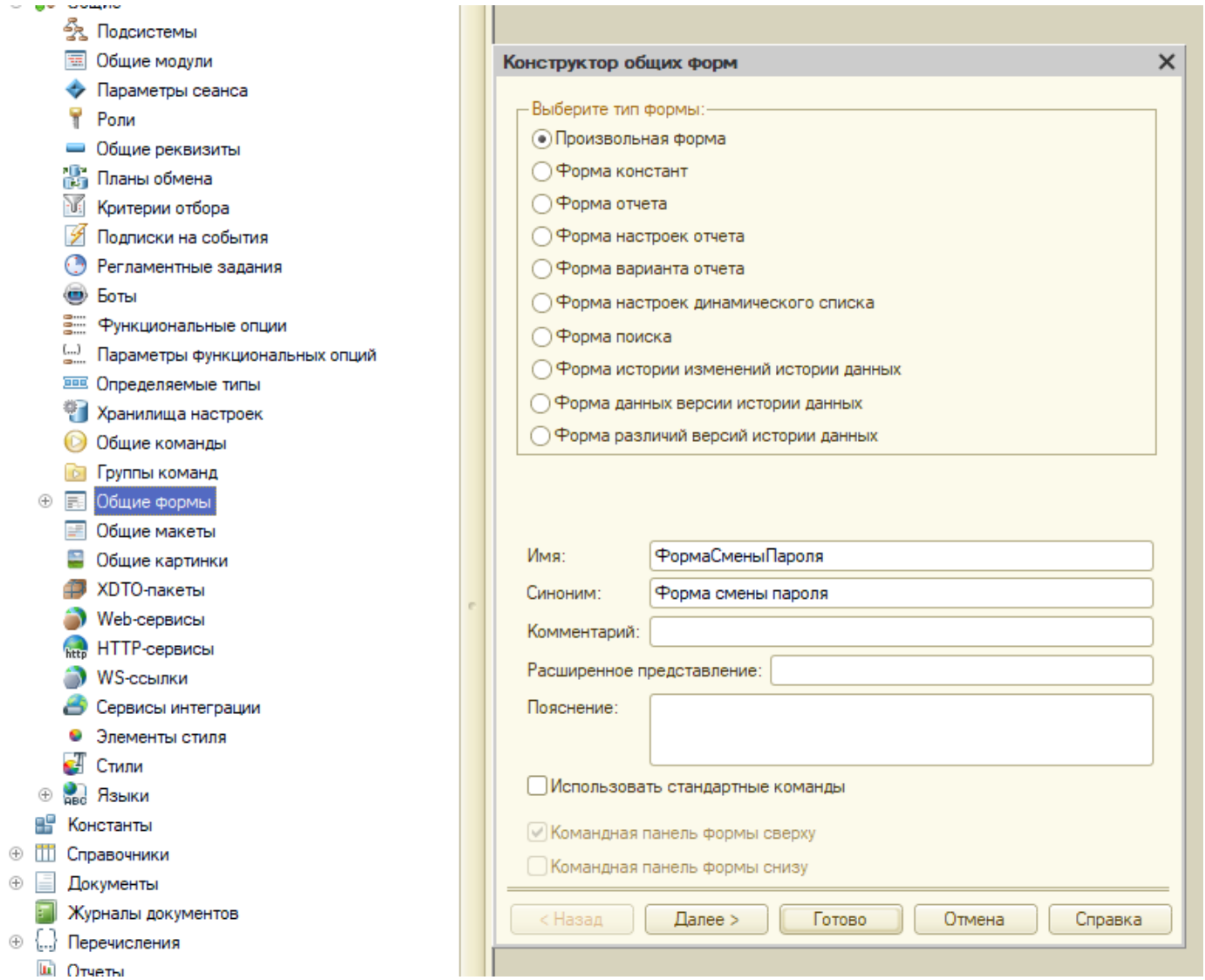
Подсистемы
Общие модули
Параметры сеанса
Роли
Общие реквизиты
Планы обмена
Критерии отбора
Подписки на события
Регламентные задания
Боты
Функциональные опции
Параметры функциональных опций
Определяемые типы
Хранилища настроек
Общие команды
Группы команд
Общие формы
Общие макеты
Общие картинки
XDTO-пакеты
Web-сервисы
HTTP-сервисы
WS-ссылки
Сервисы интеграции
Элементы стиля
Стили
Языки
Константы
Справочники
Документы
Журналы документов
Перечисления
Отчеты
Конструктор общих форм
Выберите тип формы:
Произвольная форма
Форма констант
Форма отчета
Форма настроек отчета
Форма варианта отчета
Форма настроек динамического списка
Форма поиска
Форма истории изменений истории данных
Форма данных версии истории данных
Форма различий версий истории данных
Имя:
ФормаСменыПароля
Синоним:
Форма смены пароля
Комментарий:
Расширенное представление:
Пояснение:
Использовать стандартные команды
Командная панель формы сверху
Командная панель формы снизу
< Назад
Далее >
Готово
Отмена
Справка

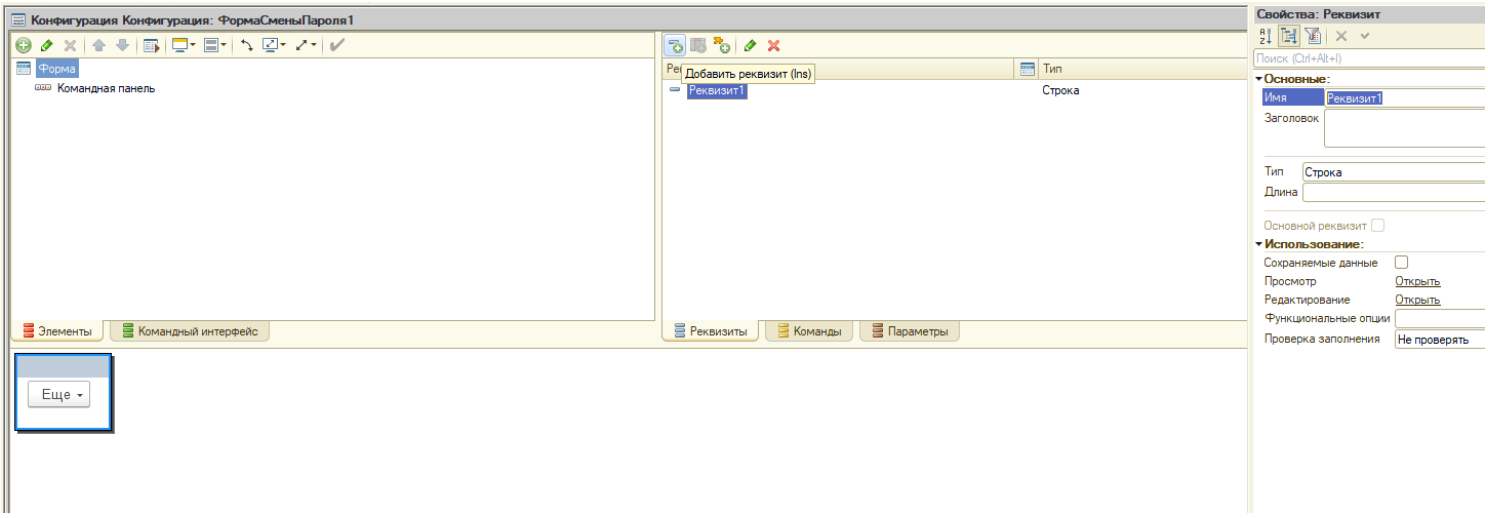
Конфигурация Конфигурация: ФормаСменыПароля1
Форма
Командная панель
Добавить реквизит (Ins)
Тип
Реквизит1
Строка
Элементы
Командный интерфейс
Реквизиты
Команды
Параметры
Еще
Свойства: Реквизит
Поиск (Ctrl+Alt+I)
Основные:
Имя
Реквизит1
Заголовок
Тип
Строка
Длина
Основной реквизит
Использование:
Сохраняемые данные
Просмотр
Открыть
Редактирование
Открыть
Функциональные опции
Проверка заполнения
Не проверять

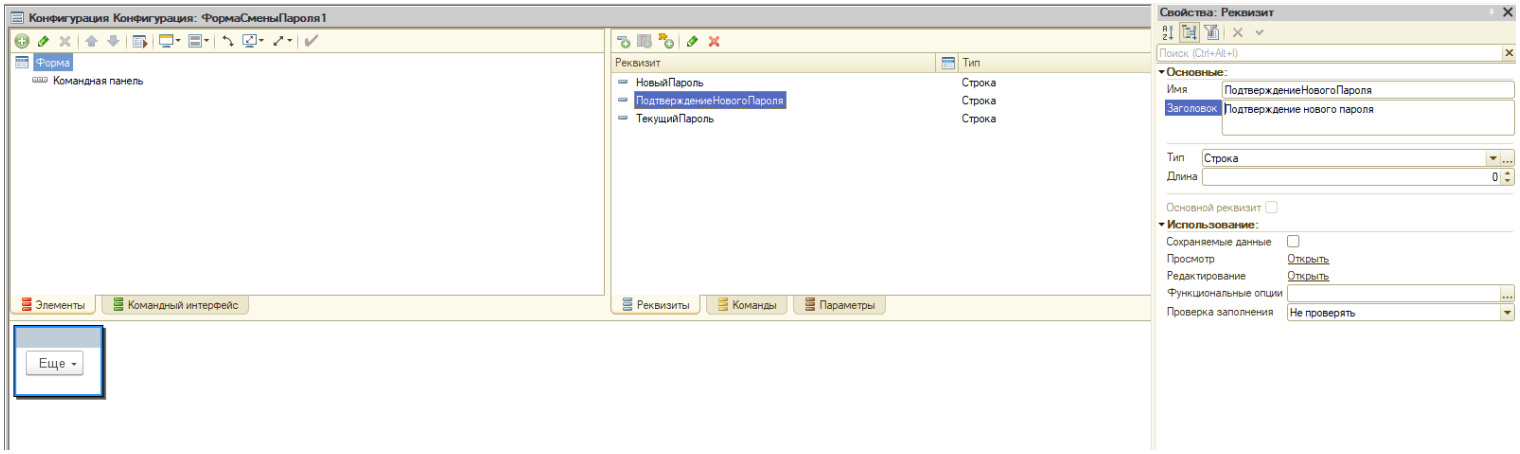
Конфигурация Конфигурация: ФормаСменыПароля1
Форма
Командная панель
Элементы
Командный интерфейс
Еще
Реквизит
Тип
НовыйПароль
ПодтверждениеНовогоПароля
ТекущийПароль
Строка
Строка
Строка
Реквизиты
Команды
Параметры
Свойства: Реквизит
Поиск (Ctrl+Alt+I)
Основные:
Имя
ПодтверждениеНовогоПароля
Заголовок
Подтверждение нового пароля
Тип
Строка
Длина
0
Основной реквизит
Использование:
Сохраняемые данные
Просмотр
Открыть
Редактирование
Открыть
Функциональные опции
Проверка заполнения
Не проверять

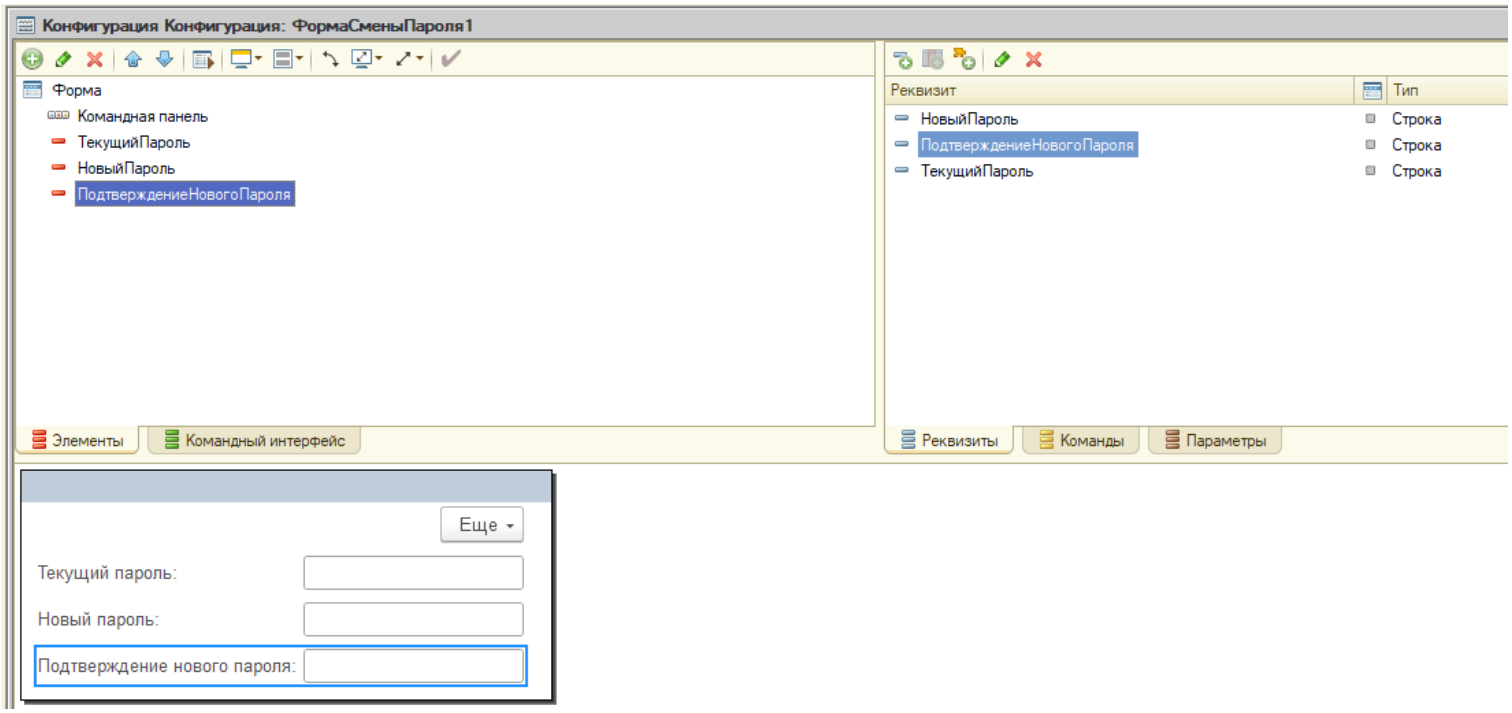
Конфигурация Конфигурация: ФормаСменыПароля1
Форма
Командная панель
ТекущийПароль
НовыйПароль
ПодтверждениеНовогоПароля
Элементы
Командный интерфейс
Реквизит
Тип
НовыйПароль
ПодтверждениеНовогоПароля
ТекущийПароль
Строка
Строка
Строка
Реквизиты
Команды
Параметры
Еще
Текущий пароль:
Новый пароль:
Подтверждение нового пароля:

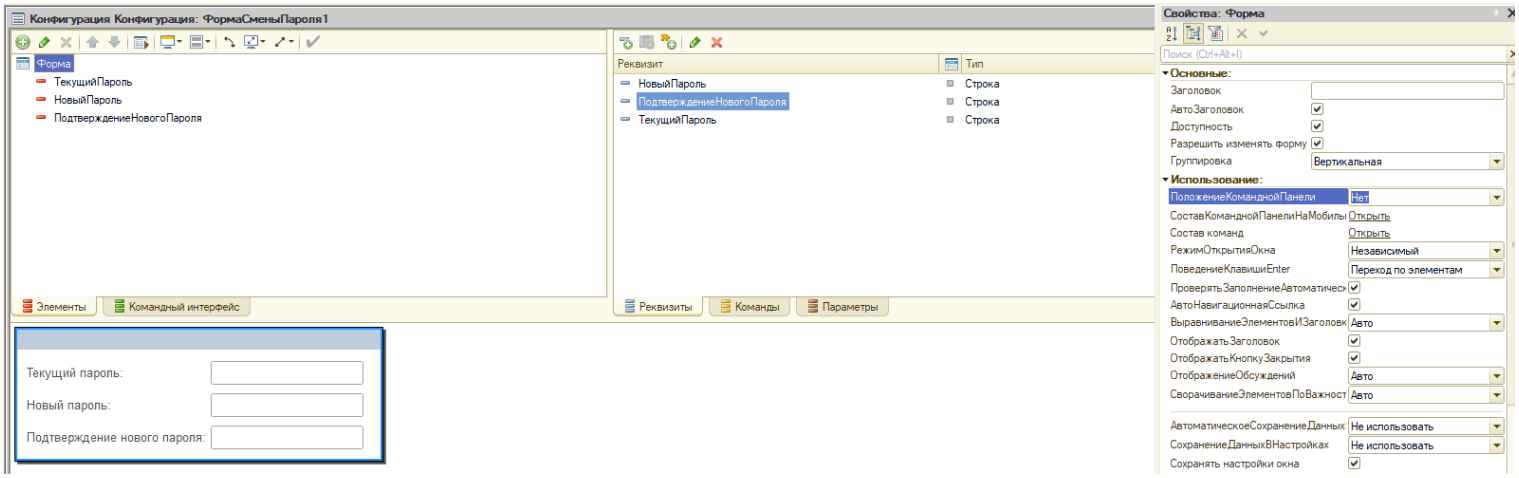
Конфигурация Конфигурация: ФормаСменыПароля1
Форма
ТекущийПароль
НовыйПароль
ПодтверждениеНовогоПароля
Элементы
Командный интерфейс
Реквизит
Тип
НовыйПароль
ПодтверждениеНовогоПароля
ТекущийПароль
Строка
Строка
Строка
Реквизиты
Команды
Параметры
Текущий пароль:
Новый пароль:
Подтверждение нового пароля:
Свойства: Форма
Поиск (Ctrl+Alt+I)
Основные:
Заголовок
АвтоЗаголовок
Доступность
Разрешить изменять форму
Группировка
Вертикальная
Использование:
ПоложениеКомандноЙПанели
Нет
СоставКомандноЙПанелиНаМобилы
Открыть
Состав команд
Открыть
РежимОткрытияОкна
Независимый
ПоведениеКлавишиEnter
Переход по элементам
ПроверятьЗаполнениеАвтоматичес
АвтоНавигационнаяСсылка
ВыравниваниеЭлементовИЗаголовк
Авто
ОтображатьЗаголовок
ОтображатьКнопкуЗакрытия
ОтображениеОбсуждений
Авто
СворачиваниеЭлементовПоВажност
Авто
АвтоматическоеСохранениеДанных
Не использовать
СохранениеДанныхВНастройках
Не использовать
Сохранять настройки окна

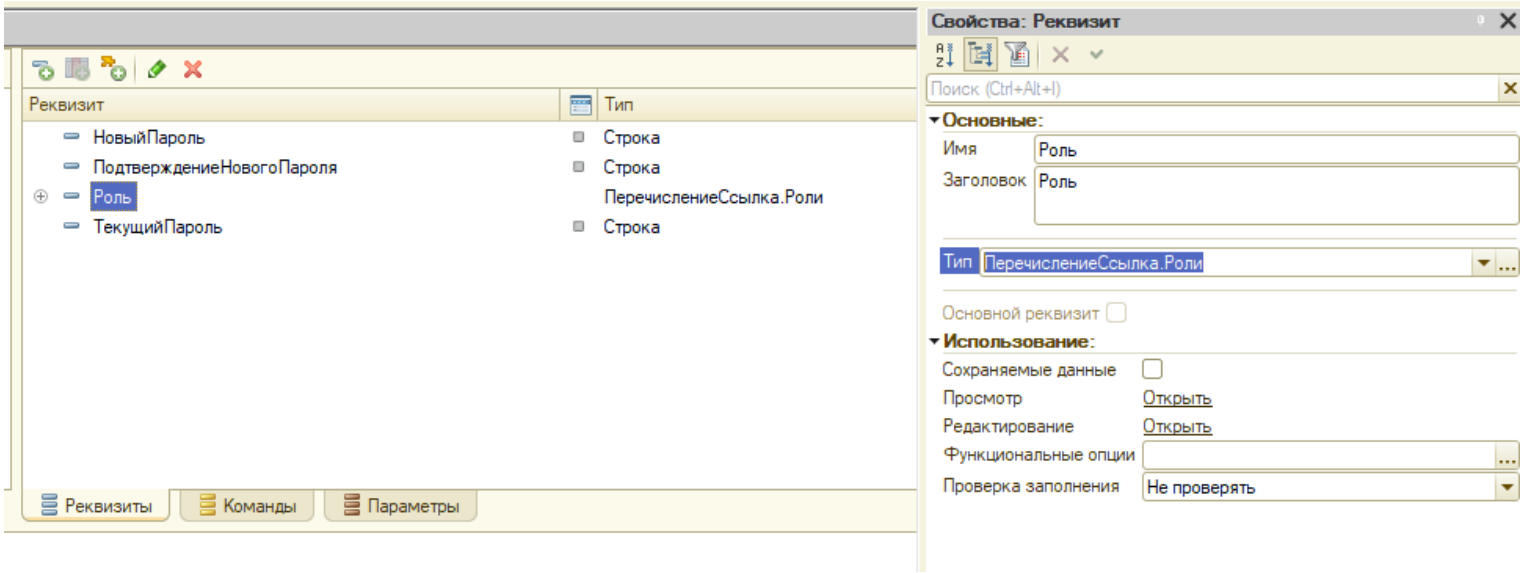
Реквизит
Тип
НовыйПароль
Строка
ПодтверждениеНовогоПароля
Строка
Роль
ПеречислениеСсылка.Роли
ТекущийПароль
Строка
Реквизиты
Команды
Параметры
Свойства: Реквизит
Поиск (Ctrl+Alt+I)
Основные:
Имя
Роль
Заголовок
Роль
Тип
ПеречислениеСсылка.Роли
Основной реквизит
Использование:
Сохраняемые данные
Просмотр
Открыть
Редактирование
Открыть
Функциональные опции
Проверка заполнения
Не проверять

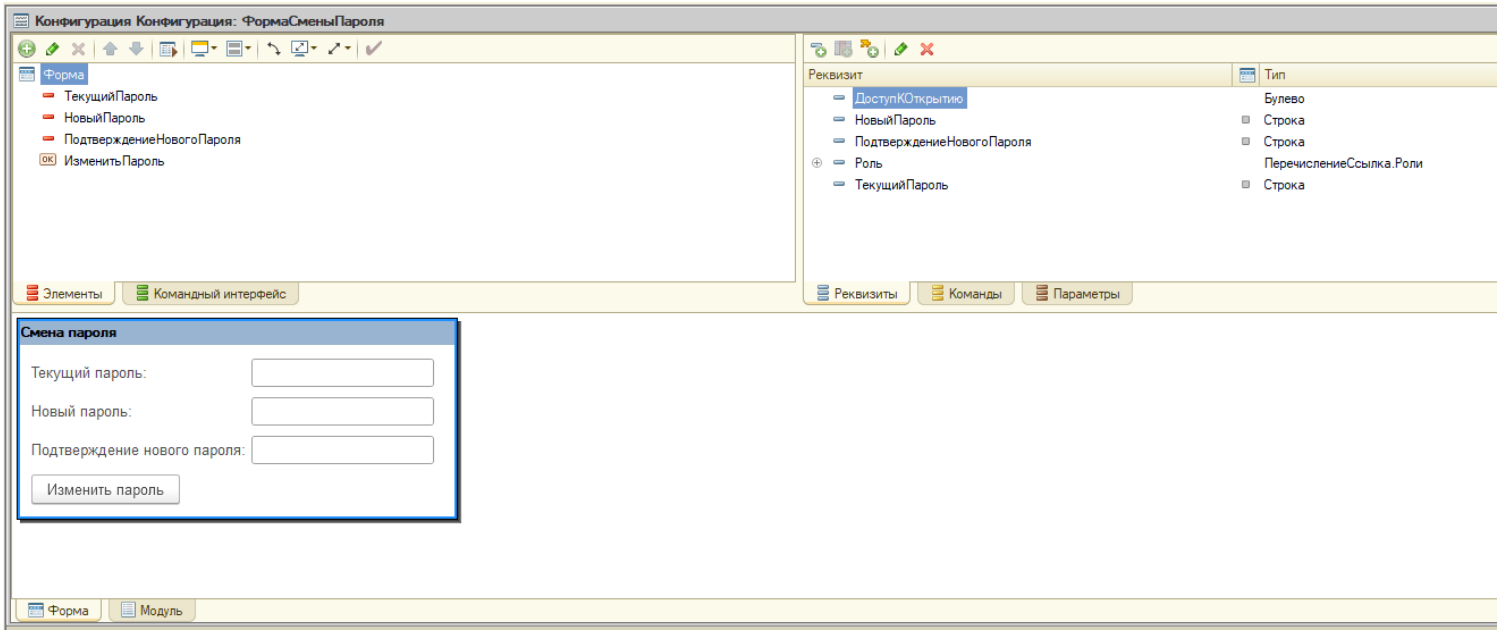
Конфигурация Конфигурация: ФормаСменыПароля
Форма
ТекущийПароль
НовыйПароль
ПодтверждениеНовогоПароля
ИзменитьПароль
Элементы
Командный интерфейс
Реквизит
Тип
ДоступКОткрытию
Булево
НовыйПароль
Строка
ПодтверждениеНовогоПароля
Строка
Роль
ПеречислениеСсылка.Роли
ТекущийПароль
Строка
Реквизиты
Команды
Параметры
Смена пароля
Текущий пароль:
Новый пароль:
Подтверждение нового пароля:
Изменить пароль
Форма
Модуль

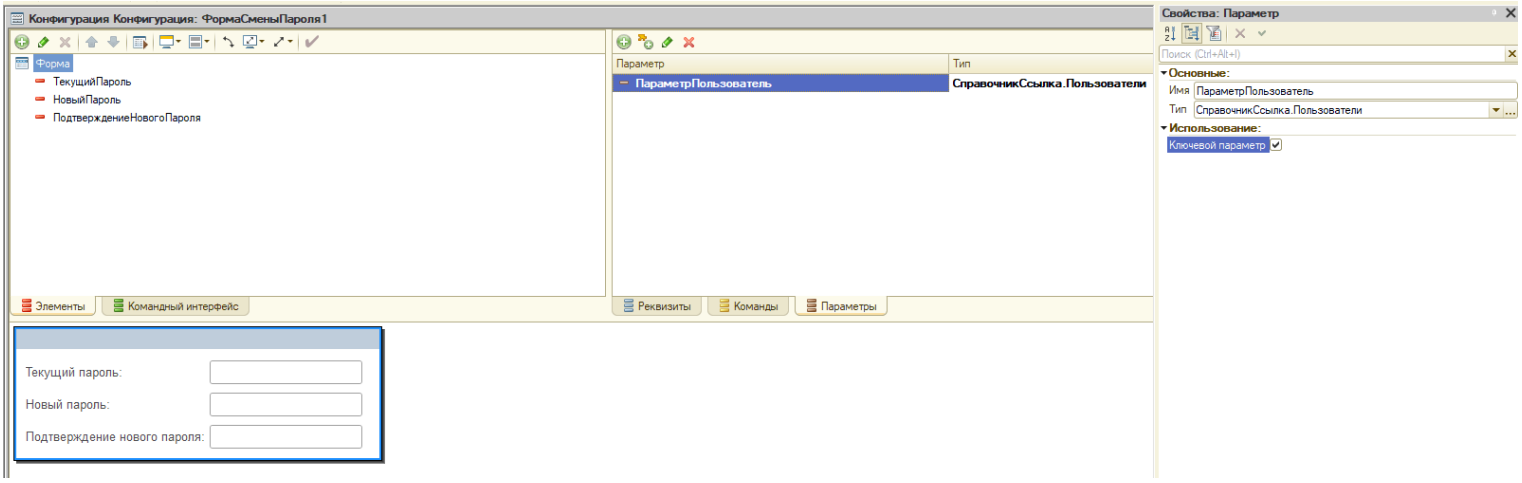
Конфигурация Конфигурация: ФормаСменыПароля1
Форма
ТекущийПароль
НовыйПароль
ПодтверждениеНовогоПароля
Элементы
Командный интерфейс
Параметр
Тип
ПараметрПользователь
СправочникСсылка.Пользователи
Реквизиты
Команды
Параметры
Текущий пароль:
Новый пароль:
Подтверждение нового пароля:
Свойства: Параметр
Поиск (Ctrl+Alt+I)
Основные:
Имя
ПараметрПользователь
Тип
СправочникСсылка.Пользователи
Использование:
Ключевой параметр

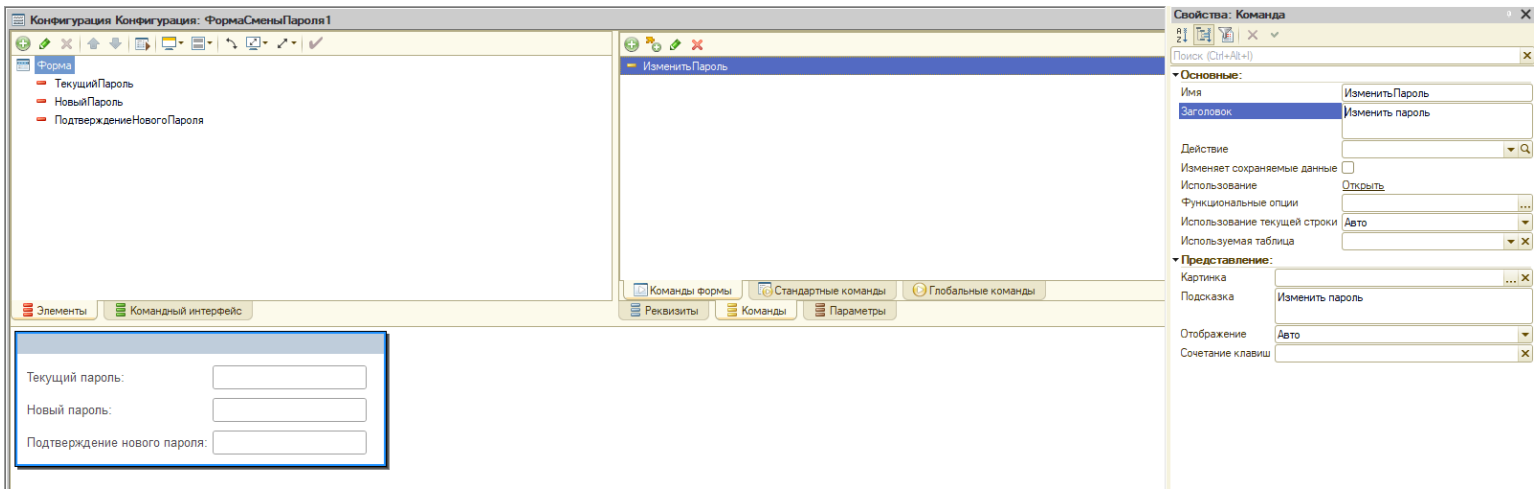
Конфигурация Конфигурация: ФормаСменыПароля1
Форма
ТекущийПароль
НовыйПароль
ПодтверждениеНовогоПароля
ИзменитьПароль
Элементы
Командный интерфейс
Команды формы
Стандартные команды
Глобальные команды
Реквизиты
Команды
Параметры
Текущий пароль:
Новый пароль:
Подтверждение нового пароля:
Свойства: Команда
Поиск (Ctrl+Alt+I)
Основные:
Имя
ИзменитьПароль
Заголовок
Изменить пароль
Действие
Изменяет сохраняемые данные
Использование
Открыть
Функциональные опции
Использование текущей строки
Авто
Используемая таблица
Представление:
Картинка
Подсказка
Изменить пароль
Отображение
Авто
Сочетание клавиш

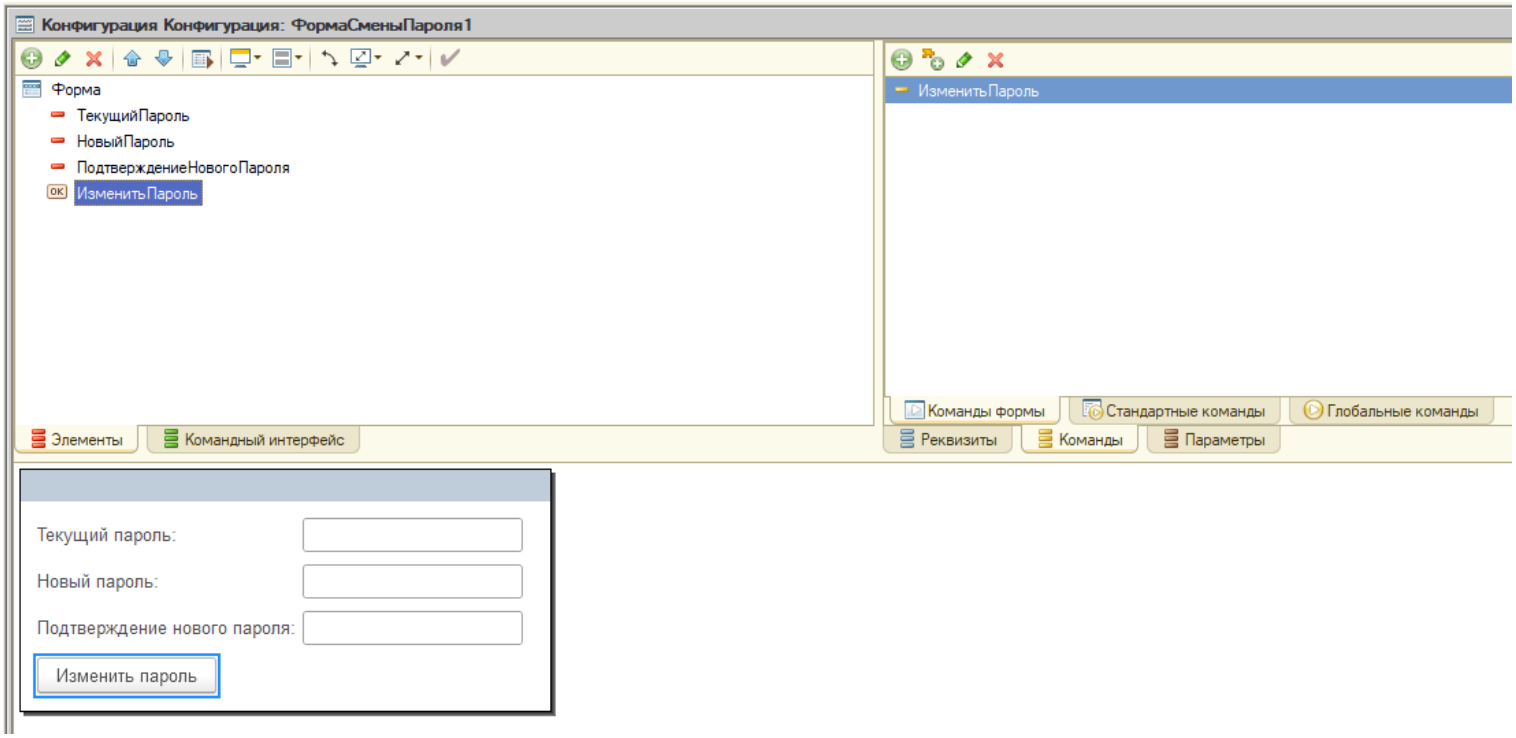
Конфигурация Конфигурация: ФормаСменыПароля1
Форма
ТекущийПароль
НовыйПароль
ПодтверждениеНовогоПароля
ИзменитьПароль
Элементы
Командный интерфейс
Команды формы
Стандартные команды
Глобальные команды
Реквизиты
Команды
Параметры
Текущий пароль:
Новый пароль:
Подтверждение нового пароля:
Изменить пароль

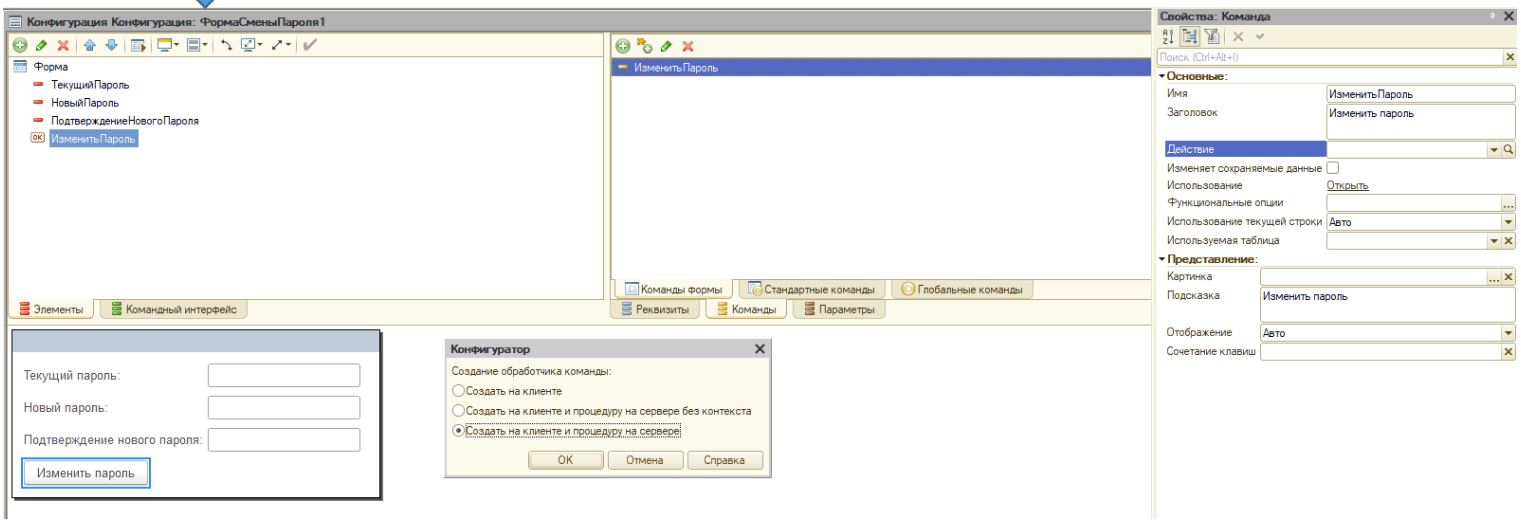
Конфигурация Конфигурация: ФормаСменыПароля1
Форма
ТекущийПароль
НовыйПароль
ПодтверждениеНовогоПароля
ИзменитьПароль
Элементы
Командный интерфейс
Команды формы
Стандартные команды
Глобальные команды
Реквизиты
Команды
Параметры
Текущий пароль:
Новый пароль:
Подтверждение нового пароля:
Изменить пароль
Конфигуратор
Создание обработчика команды:
Создать на клиенте
Создать на клиенте и процедуру на сервере без контекста
Создать на клиенте и процедуру на сервере
OK
Отмена
Справка
Свойства: Команда
Поиск (Ctrl+Alt+I)
Основные:
Имя
ИзменитьПароль
Заголовок
Изменить пароль
Действие
Изменяет сохраняемые данные
Использование
Открыть
Функциональные опции
Использование текущей строки
Авто
Используемая таблица
Представление:
Картинка
Подсказка
Изменить пароль
Отображение
Авто
Сочетание клавиш

Модуль ФормаСменыПароля(полная)

Конфигурация Конфигурация: ФормаСменыПароля

```
&НаСервере
Процедура ИзменитьПарольНаСервере()
    // Вставить содержимое обработчика.

    Если ТекущийПароль = Параметры.ПараметрПользователь.Пароль И НовыйПароль = ПодтверждениеНовогоПароля Тогда
        ПользовательОбъект = Параметры.ПараметрПользователь.ПолучитьОбъект();
        ПользовательОбъект.Пароль = НовыйПароль;
        ПользовательОбъект.ДатаВхода = ТекущаяДата();
        ПользовательОбъект.Записать();
    Иначе
        Сообщить("Пароли не совпадают");
    КонецЕсли;
КонецПроцедуры

&НаКлиенте
Процедура ИзменитьПароль(Команда)
    ИзменитьПарольНаСервере();

    Если Роль = ПредопределенноеЗначение("Перечисление.Роли.Пользователь") Тогда
        ОткрытьФорму("ОбщаяФорма.ФормаПользователя");
        Сообщить ("Вы успешно авторизовались и сменили пароль");
    КонецЕсли;
    Если Роль = ПредопределенноеЗначение("Перечисление.Роли.Администратор") Тогда
        ОткрытьФорму("Справочник.Пользователи.ФормаСписка");
        Сообщить("Вы успешно авторизовались и сменили пароль");
    КонецЕсли;
    ЭтаФорма.Закрыть();
КонецПроцедуры

&НаСервере
Процедура ПриОткрытииНаСервере()
    Роль = Параметры.ПараметрПользователь.Роль;
КонецПроцедуры

&НаКлиенте
Процедура ПриОткрытии(Отказ)
    ПриОткрытииНаСервере();
КонецПроцедуры
```

&НаСервере

Процедура ИзменитьПарольНаСервере()

// Вставить содержимое обработчика.

Если ТекущийПароль = Параметры.ПараметрПользователь.Пароль И НовыйПароль = ПодтверждениеНовогоПароля Тогда

ПользовательОбъект = Параметры.ПараметрПользователь.ПолучитьОбъект();

ПользовательОбъект.Пароль = НовыйПароль;

ПользовательОбъект.ДатаВхода = ТекущаяДата();

ПользовательОбъект.Записать();

Иначе

Сообщить("Пароли не совпадают");

КонецЕсли;

КонецПроцедуры

&НаКлиенте

Процедура ИзменитьПароль(Команда)

ИзменитьПарольНаСервере();

```
Если Роль = ПредопределенноеЗначение("Перечисление.Роли.Пользователь") Тогда
ОткрытьФорму("ОбщаяФорма.ФормаПользователя");
Сообщить ("Вы успешно авторизовались и сменили пароль");
КонецЕсли;
Если Роль = ПредопределенноеЗначение("Перечисление.Роли.Администратор") Тогда
ОткрытьФорму("Справочник.Пользователи.ФормаСписка");
Сообщить("Вы успешно авторизовались и сменили пароль");
КонецЕсли;
ЭтаФорма.Закрыть();
КонецПроцедуры

&НаСервере
Процедура ПриОткрытииНаСервере()
Роль = Параметры.ПараметрПользователь.Роль;
КонецПроцедуры

&НаКлиенте
Процедура ПриОткрытии(Отказ)
ПриОткрытииНаСервере();
КонецПроцедуры
```

Авторизация

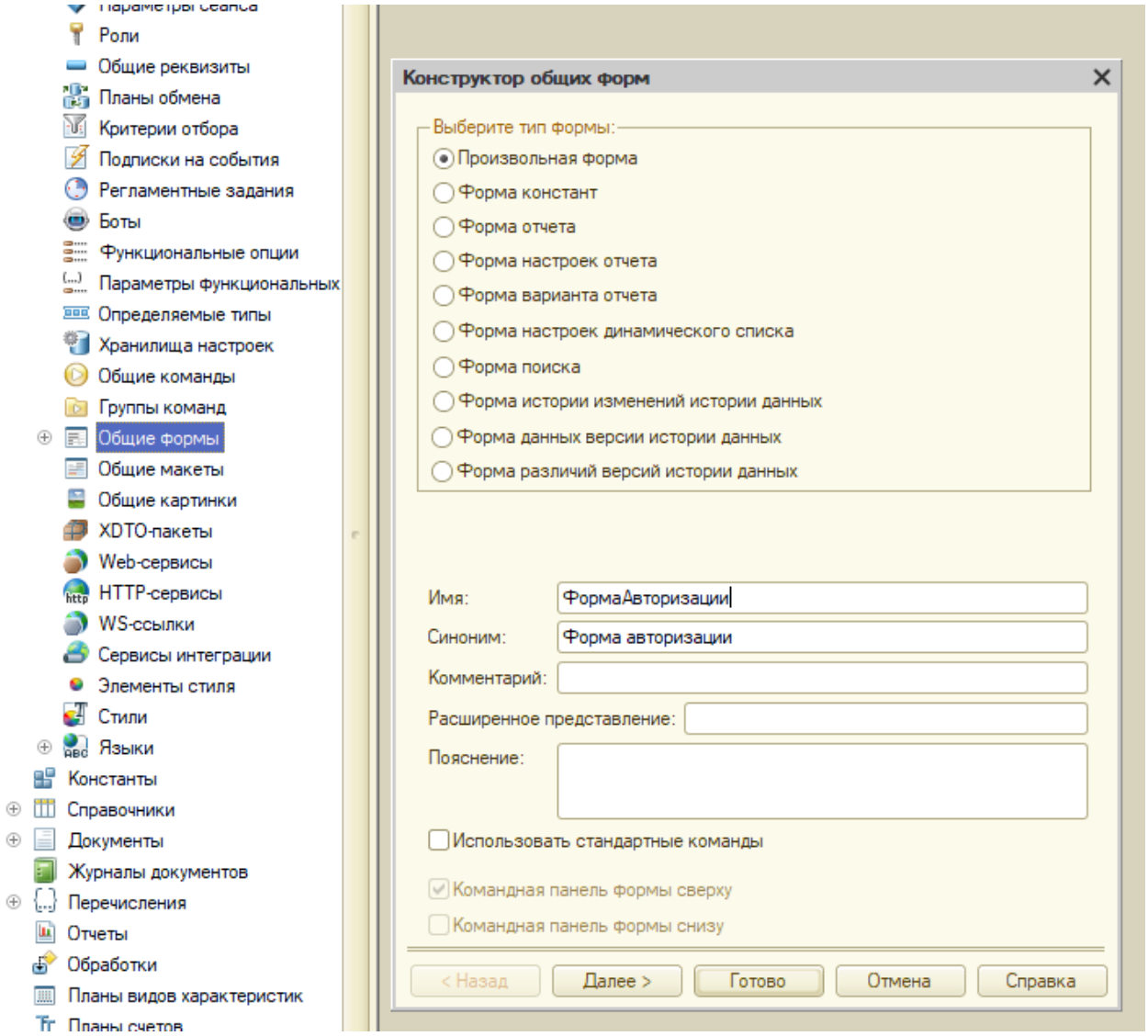

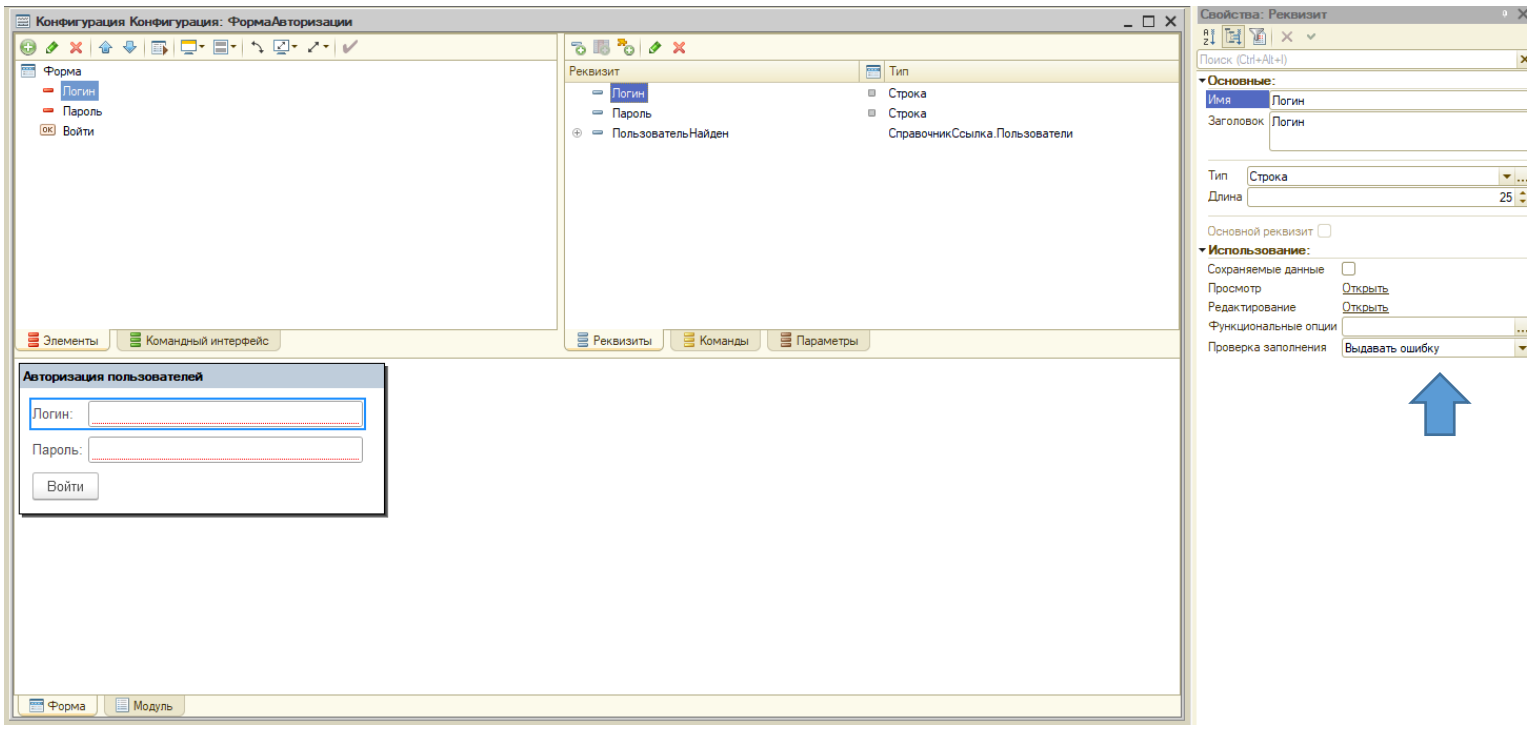
Конфигурация Конфигурация: ФормаАвторизации
Форма
Логин
Пароль
Войти
Элементы
Командный интерфейс
Реквизит
Тип
Логин
Строка
Пароль
Строка
ПользовательНайден
СправочникСсылка.Пользователи
Реквизиты
Команды
Параметры
Авторизация пользователей
Логин:
Пароль:
Войти
Форма
Модуль
Свойства: Реквизит
Поиск (Ctrl+Alt+I)
Основные:
Имя
Логин
Заголовок
Логин
Тип
Строка
Длина
25
Основной реквизит
Использование:
Сохраняемые данные
Просмотр
Открыть
Редактирование
Открыть
Функциональные опции
Проверка заполнения
Выдавать ошибку

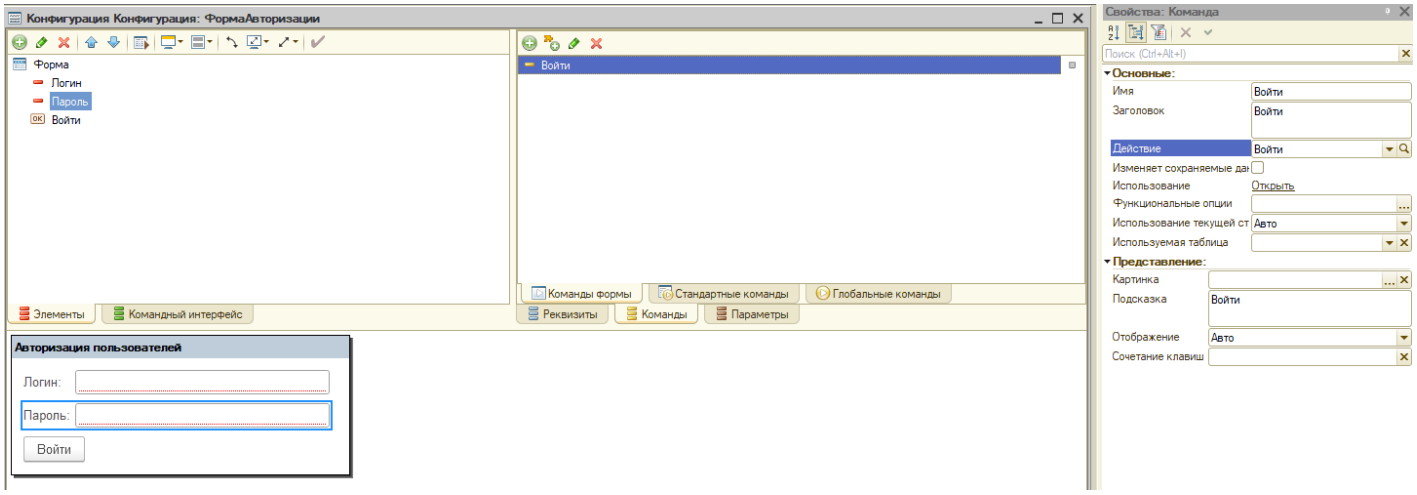
Конфигурация Конфигурация: ФормаАвторизации
Форма
Логин
Пароль
Войти
Элементы
Командный интерфейс
Войти
Команды формы
Стандартные команды
Глобальные команды
Реквизиты
Команды
Параметры
Авторизация пользователей
Логин:
Пароль:
Войти
Свойства: Команда
Поиск (Ctrl+Alt+I)
Основные:
Имя
Войти
Заголовок
Войти
Действие
Войти
Изменяет сохраняемые дан
Использование
Открыть
Функциональные опции
Использование текущей ст
Авто
Используемая таблица
Представление:
Картинка
Подсказка
Войти
Отображение
Авто
Сочетание клавиш

Модуль ФормаАвторизации(полный)

```
&НаСервере
Функция ВойтиНаСервере() Экспорт

    НайденнаяСсылка = Справочники.Пользователи.НайтиПоНаименованию(Логин, Истина);
    Если НайденнаяСсылка.Пустая() Тогда
        Возврат Неопределено;
    КонецЕсли;

    // Проверка пароля
    Если НайденнаяСсылка.Пароль <> Пароль Тогда
        УстановитьКоличествоПопыток(НайденнаяСсылка);
        Возврат Неопределено;
    КонецЕсли;

    // Проверка попыток
    КоличествоПопыток = 0;
    Попытка
        КоличествоПопыток = Число(НайденнаяСсылка.КоличествоПопыток);
    Исключение
    КонецПопытки;

    Если КоличествоПопыток >= 3 Тогда
        Возврат "Заблокирован";
    КонецЕсли;

    // Проверка блокировки по времени
    Если ЗначениеЗаполнено(НайденнаяСсылка.ДатаВхода) Тогда
        Срок = ДобавитьМесяц(НачалоМесяца(НайденнаяСсылка.ДатаВхода), 1);
        Если ТекущаяДата() > Срок Тогда
            ИзменитьДанныеНаСервере(НайденнаяСсылка, "Активность", Ложь);
            Возврат "Заблокирован";
        КонецЕсли;
    КонецЕсли;

    // Возвращаем всю нужную информацию
    ЭтоПервыйВход = НЕ ЗначениеЗаполнено(НайденнаяСсылка.ДатаВхода);

    Возврат Новый Структура("Роль, Пользователь, ЭтоПервыйВход",
                            НайденнаяСсылка.Роль,
                            НайденнаяСсылка,
                            ЭтоПервыйВход);

КонецФункции
```

```
&НаСервере
Процедура УстановитьКоличествоПопыток(Пользователь)
    ОбъектПользователя = Пользователь.ПолучитьОбъект();
    ОбъектПользователя.КоличествоПопыток = ОбъектПользователя.КоличествоПопыток + 1;
    ОбъектПользователя.Записать();
КонецПроцедуры


&НаСервере
Процедура ИзменитьДанныеНаСервере(Пользователь, ИмяРеквизита, Значение)
    ОбъектПользователя = Пользователь.ПолучитьОбъект();
    ОбъектПользователя[ИмяРеквизита] = Значение;
    ОбъектПользователя.Записать();
КонецПроцедуры
```

```
&НаКлиенте
Процедура Войти(Команда)

    Результат = ВойтиНаСервере();

    Если Результат = "Заблокирован" Тогда
        Сообщить("Пользователь заблокирован. Обратитесь к администратору.");
        Возврат;
    КонецЕсли;

    Если Результат = Неопределено Тогда
        Сообщить("Неверный логин или пароль.");
        Возврат;
    КонецЕсли;

    ПользователеСсылка = Результат.Пользователь;

    // Сброс счётчика и активация
    ИзменитьДанныеНаСервере(ПользователеСсылка, "КоличествоПопыток", 0);
    ИзменитьДанныеНаСервере(ПользователеСсылка, "Активность", Истина);

    // === Первый вход ===
    Если Результат.ЭтоПервыйВход Тогда
        ОткрытьФорму("ОбщаяФорма.ФормаСменыПароля",
                     Новый Структура("ПараметрПользователь", ПользователеСсылка));
        Сообщить("Это первый вход. Пожалуйста, смените пароль!");
    Иначе
        ИзменитьДанныеНаСервере(ПользователеСсылка, "ДатаВхода", ТекущаяДата());

        Если Результат.Роль = ПредопределенноеЗначение("Перечисление.Роли.Пользователь") Тогда
            ОткрытьФорму("ОбщаяФорма.ФормаПользователя");
        ИначеЕсли Результат.Роль = ПредопределенноеЗначение("Перечисление.Роли.Администратор") Тогда
            ОткрытьФорму("Справочник.Пользователи.ФормаСписка");
        КонецЕсли;

        Сообщить("Вы успешно авторизовались!");
    КонецЕсли;

    ЭтаФорма.Закрыть();

КонецПроцедуры
```

```
&НаСервере

Функция ВойтиНаСервере() Экспорт


    НайденнаяСсылка = Справочники.Пользователи.НайтиПоНаименованию(Логин, Истина);

    Если НайденнаяСсылка.Пустая() Тогда

        Возврат Неопределено;

    КонецЕсли;


    // Проверка пароля

    Если НайденнаяСсылка.Пароль <> Пароль Тогда

        УстановитьКоличествоПопыток(НайденнаяСсылка);

        Возврат Неопределено;

    КонецЕсли;


    // Проверка попыток

    КоличествоПопыток = 0;

    Попытка
```

```
        КоличествоПопыток = Число(НайденнаяСсылка.КоличествоПопыток);
    Исключение
    КонецПопытки;

    Если КоличествоПопыток >= 3 Тогда
        Возврат "Заблокирован";
    КонецЕсли;

    // Проверка блокировки по времени
    Если ЗначениеЗаполнено(НайденнаяСсылка.ДатаВхода) Тогда
        Срок = ДобавитьМесяц(НачалоМесяца(НайденнаяСссылка.ДатаВхода), 1);
        Если ТекущаяДата() > Срок Тогда
            ИзменитьДанныеНаСервере(НайденнаяСсылка, "Активность", Ложь);
            Возврат "Заблокирован";
        КонецЕсли;
    КонецЕсли;

    // Возвращаем всю нужную информацию
    ЭтоПервыйВход = НЕ ЗначениеЗаполнено(НайденнаяСсылка.ДатаВхода);

    Возврат Новый Структура("Роль, Пользователь, ЭтоПервыйВход",
                            НайденнаяСсылка.Роль,
                            НайденнаяСсылка,
                            ЭтоПервыйВход);

КонецФункции


&НаСервере
Процедура УстановитьКоличествоПопыток(Пользователь)
    ОбъектПользователя = Пользователь.ПолучитьОбъект();
    ОбъектПользователя.КоличествоПопыток = ОбъектПользователя.КоличествоПопыток + 1;
    ОбъектПользователя.Записать();
КонецПроцедуры
```

```
&НаСервере
Процедура ИзменитьДанныеНаСервере(Пользователь, ИмяРеквизита, Значение)
    ОбъектПользователя = Пользователь.ПолучитьОбъект();
    ОбъектПользователя[ИмяРеквизита] = Значение;
    ОбъектПользователя.Записать();
КонецПроцедуры



&НаКлиенте
Процедура Войти(Команда)

    Результат = ВойтиНаСервере();

    Если Результат = "Заблокирован" Тогда
        Сообщить("Пользователь заблокирован. Обратитесь к администратору.");
        Возврат;
    КонецЕсли;

    Если Результат = Неопределено Тогда
        Сообщить("Неверный логин или пароль.");
        Возврат;
    КонецЕсли;

    ПользовательСсылка = Результат.Пользователь;

    // Сброс счётчика и активация
    ИзменитьДанныеНаСервере(ПользовательСсылка, "КоличествоПопыток", 0);
    ИзменитьДанныеНаСервере(ПользовательСсылка, "Активность", Истина);

    // === Первый вход ===
    Если Результат.ЭтоПервыйВход Тогда
        ОткрытьФорму("ОбщаяФорма.ФормаСменыПароля",
                    Новый Структура("ПараметрПользователь", ПользовательСсылка));
        Сообщить("Это первый вход. Пожалуйста, смените пароль!");
    Иначе
        ИзменитьДанныеНаСервере(ПользовательСсылка, "ДатаВхода", ТекущаяДата());
```

```
        Если Результат.Роль = ПредопределенноеЗначение("Перечисление.Роли.Пользователь") Тогда
            ОткрытьФорму("ОбщаяФорма.ФормаПользователя");
        ИначеЕсли Результат.Роль = ПредопределенноеЗначение("Перечисление.Роли.Администратор") Тогда
            ОткрытьФорму("Справочник.Пользователи.ФормаСписка");
        КонецЕсли;

        Сообщить("Вы успешно авторизовались!");
    КонецЕсли;

    ЭтаФорма.Закрыть();

КонецПроцедуры
```

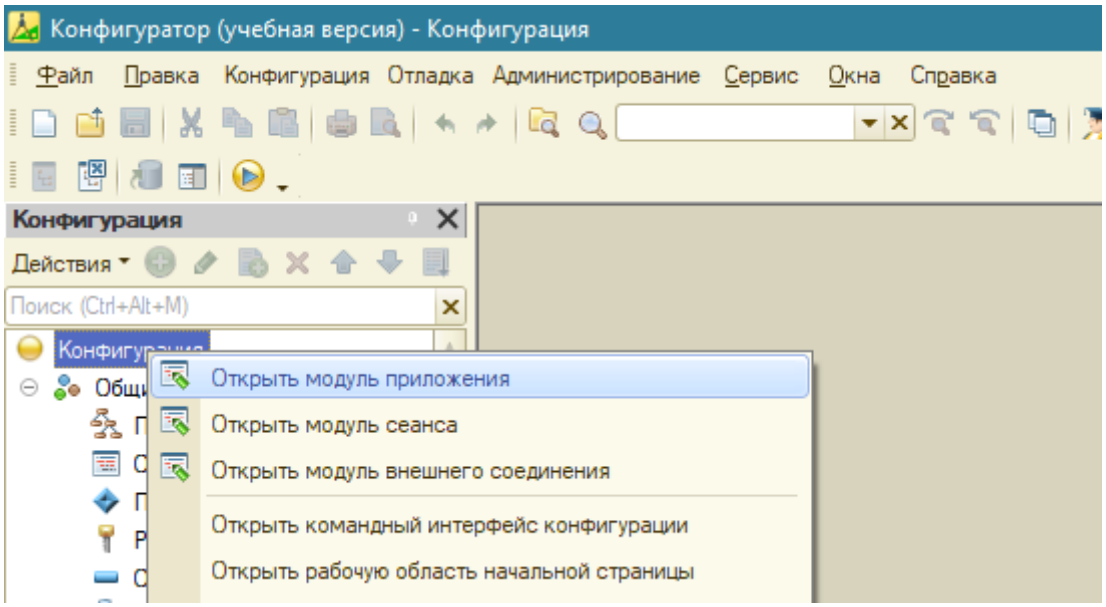
Конфигуратор (учебная версия) - Конфигурация
Файл Правка Конфигурация Отладка Администрирование Сервис Окна Справка
Конфигурация
Действия
Поиск (Ctrl+Alt+M)
Открыть модуль приложения
Открыть модуль сеанса
Открыть модуль внешнего соединения
Открыть командный интерфейс конфигурации
Открыть рабочую область начальной страницы

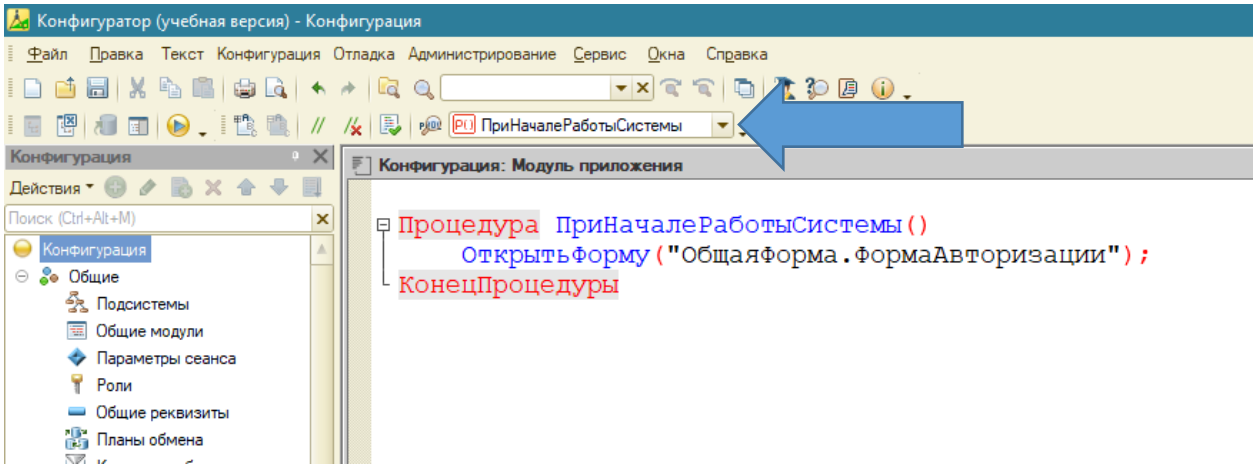
Конфигуратор (учебная версия) - Конфигурация
Файл Правка Текст Конфигурация Отладка Администрирование Сервис Окна Справка
ПриНачалеРаботыСистемы
Конфигурация
Действия
Поиск (Ctrl+Alt+M)
Конфигурация
Общие
Подсистемы
Общие модули
Параметры сеанса
Роли
Общие реквизиты
Планы обмена
Конфигурация: Модуль приложения
Процедура ПриНачалеРаботыСистемы()
ОткрытьФорму("ОбщаяФорма.ФормаАвторизации");
КонецПроцедуры